EL DIARIO PALENTINO

Viernes, 17 de Mayo de 1991 — EL DIA DE PALENCIA — Núm. 15.460. Precio 60 pesetas

Fundado en 1881

Más de cien mil trabajadores convocados hoy a la huelga

Madrid, EFE.– Más de 100.000 trabajadores de distintos sectores están convocados hoy a llevar a cabo paros en sus empresas en protesta por las propuestas de incremento salarial en la negociación de sus convenios colectivos.

Las huelgas en Renfe, Iberia, Fasa-Renault, personal laboral de universidades y del metro de Barcelona caracterizan hoy un día de fuerte conflictividad laboral, especialmente en las empresas públicas.

Renfe e Iberia, con plantillas de 50.000 y 23.000 trabajadores, respectivamente, son las empresas con mayor número de trabajadores y usuarios afectados por los paros.

En Renfe hoy está convocada una jornada de huelga de 24 horas después de los tres días de paros intermitentes que ocasionaron retrasos de entre una y tres horas según las distintas fuentes.

La dirección de Renfe ha denunciado actos de sabotaje en algunas líneas, lo que está provocando retrasos, especialmente en la línea Valladolid-Madrid, donde ocho trenes han sufrido retrasos de hasta cuatro horas, y en Madrid, con retrasos de unos veinte minutos.

Los sindicatos, que aseguran el cumplimiento de los servicios mínimos aunque los consideran abusivos, rechazan las acusaciones de sabotaje, que consideran "indignantes", y explican los retrasos por averías de corte en el fluido eléctrico.

El comité intercentros de Renfe cifra el seguimiento de los paros en más de un noventa por ciento, mientras que para la empresa sólo han secundado la huelga el 33 por ciento de los trabajadores en los paros de noche y mañana.

VISITA.– El presidente del Brasil, Fernando Collor de Melo, que realiza una visita de Estado a nuestro país, aparece en la imagen en amistosa charla con el Rey y el Presidente González. (EFE)

(Página 28)

Un sondeo de Sigma Dos para Ical le otorga 42-43 procuradores

El PP, a las puertas de la mayoría absoluta en Castilla y León

Valladolid. (ICAL).

El Partido Popular podría gobernar en solitario en la Junta de Castilla y León, si en las elecciones del próximo día 26 se confirman los resultados de una encuesta realizada por el instituto de opinión Sigma Dos para la Agencia ICAL, según los cuales, el PP obtendrá 42 o 43 procuradores, lo que significa estar a las puertas de la mayoría absoluta.

El sondeo realizado los días 7 y 8 de mayo, poco antes del inicio de la campaña electoral sobre una muestra de 4.200 entrevistas, concede al Partido Socialista 32-33 escaños, al CDS 6-7, y a Izquierda Unida 1-3.

Según estos resultados, el PP aumenta sus perspectivas electorales en casi ocho puntos porcentuales y pasaría de un 34,9 por ciento, obtenido en las anteriores elecciones autonómicas del 87, a un 42,8 por ciento. El PSOE mantiene su cota electoral con un 35,2 por ciento de intención de voto, mientras CDS se desploma (9,3 por ciento) e Izquierda Unida aparece por primera vez en las Cortes de Castilla y León, (6,8 por ciento), teniendo seguro un escaño en Valladolid y necesitando consolidar su voto en León y Burgos para obtener dos representantes más.

SUPLEMENTO ICAL

El Partido Popular, a un paso de gobernar en solitario

SUMARIO — Hegemonía popular en los ayuntamientos — Cuatro perfiles

Los populares se perfilan también hegemónicos en los ayuntamientos de las capitales castellano-leonesas, a excepción de Valladolid, donde Tomás Rodríguez Bolaños precisa del apoyo de IU para seguir siendo alcalde. En tres ciudades (Burgos, Soria y Salamanca) el PP tiene asegurada la mayoría absoluta, casi seguro en dos, (León y Palencia), y con muchas posibilidades de gobernar en las tres restantes (Avila, Segovia y Zamora), en las que la política de pactos postelectorales decidirá quién ostenta la alcaldía.

MAÑANA SUPLEMENTO ESPECIAL

Estos resultados coinciden sustancialmente con los avanzados en diciembre por la Agencia ICAL, sobre la base de un sondeo de Demoscopia. El Diario Palentino publicará mañana sábado, día 18 un suplemento de 24 páginas dedicado a las elecciones municipales y autonómicas, que recogerá ampliamente los resultados del sondeo Sigma Dos.

Luis María Ansón, Premio Príncipe de Asturias de la Comunicación

Oviedo. (Efe).

El periodista y director del diario ABC, Luis María Ansón, ha obtenido hoy en Oviedo el premio Príncipe de Asturias de Comunicación y Humanidades 1991 por "su fidelidad al sentido vivaz de la tradición, de la historia y la defensa de las libertades".

Presidido por el psicólogo José Luis Pinillos, el jurado estuvo compuesto por los académicos Pedro Laín Entralgo y Carmen Iglesias, el dramaturgo Juan José Alonso Millán y once periodistas. La candidatura de Luis María Ansón fue propuesta por el empresario teatral y colaborador de ABC, Juan José Alonso Millán. En la última votación, la candidatura de Ansón obtuvo el apoyo de nueve de los 16 miembros del jurado, mientras que Julián Marías –que en la anterior edición de este premio también fue candidato a propuesta del director de ABC– obtuvo los siete restantes.

El paro disminuyó un 0,16 por ciento en el primer trimestre del año

Madrid. (Efe).

El paro disminuyó un 0,16% en el primer trimestre del año, en el que había 2.420.520 parados, y su tasa se situó en el 16,14%, según la Encuesta de Población Activa facilitada hoy por el Instituto Nacional de Estadística.

Estos datos supone una disminución de 3.790 trabajadores en paro sobre el trimestre anterior. El total de activos en el primer trimestre de este año (personas en edad de trabajar) era de 15.000.150 personas, con una disminución del 0,29% sobre el año anterior y 43.940 trabajadores menos y la población ocupada era de 12.579.620 personas, con una disminución del 0,32% y 40.150 trabajadores menos. En el periodo de un año, el número de parados ha disminuido en un 3,58% y 89.920 trabajadores, según la EPA.

PALENCIA

- **Entrega de material contra incendios a 22 municipios** (Página 5)
- **Los festejos de la Feria Chica** (Página 6)
- **Los mineros de Cántabro Bilbaina ya han cobrado** (Página 7)
- **Manifiesto pastoral sobre las elecciones** (Página 8)

M.C.D.2022

SABADO 18

Santoral: Ss. Juan I p. y m.; Venancio, Potamión, Félix obs.; Dióscoro, Teodoto, Erico, Eufrasta, Faina, Marona, Cristiano, Arsenio, Anastasón, Basílica, Tecusa, Alejandra, Claudia, Julia ms.; Félix cf.; Agnelo ab.; Rafaela María fdra. Esclavas del S. Corazón.

Sale el sol a las 06,56 h. y se pone a las 21,27 h. La luna sale a las 11,06 y se pone a las 01,57. Cuarto creciente el 20 en Leo.

Refrán: "Más vale un rato de placer que ciento de pesar".

EFEMERIDES

1643 Los franceses, mandados por Condé, derrotan a los españoles en Rocroy (Ardenas francesas).

1756 Francia declara la guerra a Inglaterra. Los franceses desembarcan en Menorca.

1919 Se proclama la república del Palatinado, separada del Reich y apoyada por Francia.

1959 En Laos, comienzan los combates entre el Ejército real y el Pathet Lao, en la llanura de los Jarros.

1982 Más de 400 muertos en inundaciones, en la provincia de Cantón (China).

1989 El Parlamento de Lituania modifica su Constitución y proclama la soberanía del pueblo lituano.

1990 Los ministros de Finanzas de la RFA y de la RDA, Theo Waigel y Walter Rombers, firman en Bonn el tratado de unión monetaria, económica y social entre los dos países.

EL DIARIO PALENTINO
EL DIA DE PALENCIA

Palencia: Mayor, 67 – 34001. Apartado de Correos, 17.
Teléfonos: Redacción, 744822. **Anuncios y suscripciones,** 740417.
Administración, 740258 **FAX,** 743360
Depósito Legal: P-2-1958
Presidente editor: José Luis Alonso Almodóvar; **Gerente:** José Luis Alonso Cruz
Director: JOSE MARIA RUIZ DE GOPEGUI Y SANTOYO. **Redactor jefe:** Gonzalo Ortega Aragón
Jefe de talleres: Francisco del Campo

Ventanal

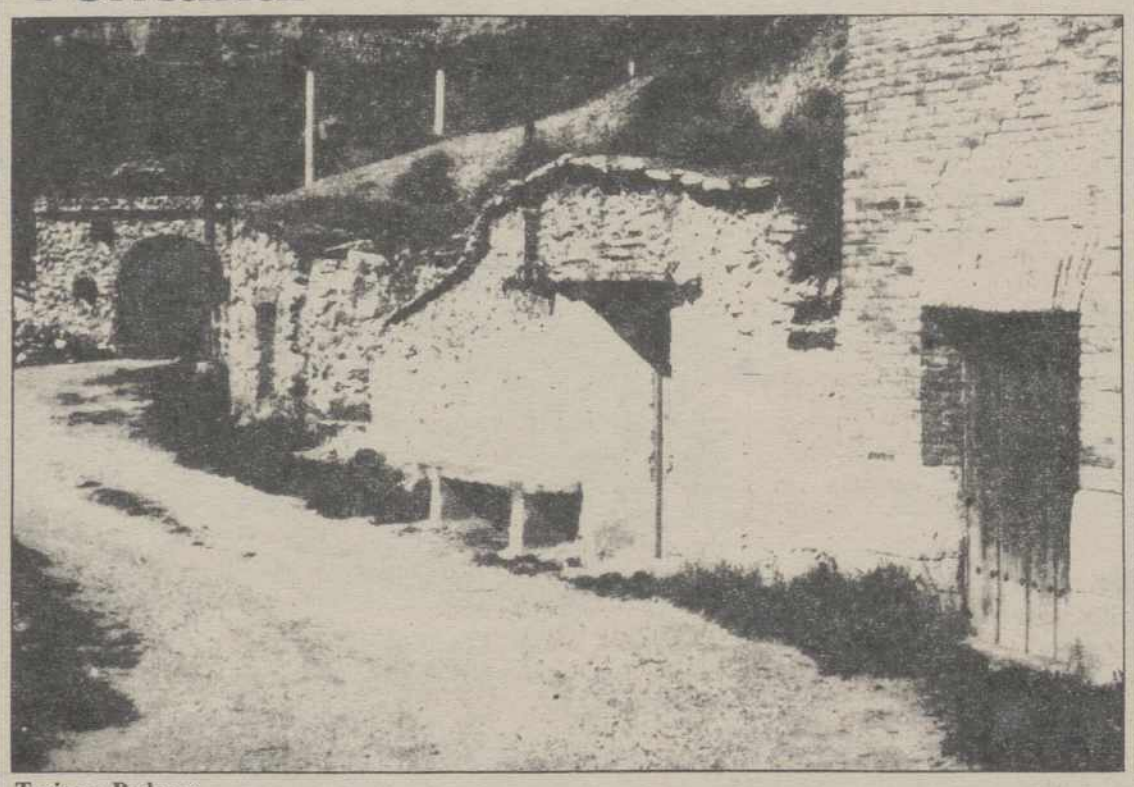

Tariego: Bodegas.

Si desea publicar fotografías de su localidad en el "Ventanal", envíelas a El Diario Palentino. Redacción. C/ Mayor, 67 - 34001 Palencia. Indique el lugar y el autor. Formato

CARTELERA

ORTEGA: *"Bailando con lobos"* (T.) (7 Oscars) (6-10,15)
AVENIDA 1: *"Lionheart (El luchador)"* (18) (5,30-8,15-10,45)
AVENIDA 2: *"Stella"* (13) (5,30-8,15-10,45)
AVENIDA 3: *"Los Kray"* (18) (5,30-8,15-10,45)
AVENIDA 4: *"Despertares"* (T.) (5,30-8,15-10,45)
AVENIDA 5: *"Pretty Woman"* (T.) (5,30-8,15-10,45)
AVENIDA 6: *"Presunto inocente"* (18) (5,30-8,15-10,45)
BOSTON 1: *"Cazador blanco, corazón negro"* (5,30-8,15-10,45)
BOSTON 2: *"Lo sabe el señor ministro"* (5,30-8,15-10,45)
BOSTON 3: *"The Doors"* (5,30-8,15)
CLUB CALLE MAYOR: *"Krotki film o Milosci". "A shorte film about love"* Lunes 20

SORTEOS

Lotería primitiva

Jueves, 16 de mayo
3-5-23-36-37-49
C 34

BONOLOTO

Domingo 12 de mayo
10-15-20-31-33-34
C 38

Lunes, 13 de mayo
10-22-34-43-48-49
C 6

Martes, 14 de mayo
8-13-20-27-29-31
C 28

Miércoles, 15 de mayo
24-27-31-34-37-48
C 32

ONCE

n.º premiado ayer
31962

FARMACIAS

Viernes, 17: Doña María Carmen Sotorrio González-Quevedo (Avda. Modesto Lafuente, 2) y doña Mercedes Aguado Martínez de Azcoitia (Los Abetos, 4).

Sábado, 18: Don Isidoro de Fuentes Castells (San Juan de Dios, 1) y doña Begoña Velasco Sáinz de Aja (Paseo del Otero, 65).

Servicio Nocturno: Don José María Fernández Nieto (Mayor,40). Tfno. 742470. Diariamente desde las 10,30 de la noche.

TELEFONOS

Hospital General "Río Carrión"	72 29 00
Ambulatorio	74 40 11
Hospital Provincial "San Telmo"	72 82 00
Casa de Socorro	72 24 81
Clínica Cruz Roja	72 41 00
Cruz Roja (urgencias)	72 22 22
Clínica "Virgen de la Salud"	74 77 00
Ambulancias	75 22 40
Ambulancias Cruz Roja	74 41 46
Ambulancias Vipamiel	84 46 76
Policía (urgencias)	0 91
Policía Nacional	74 27 15
Protección Civil	0 06
Bomberos (Palencia capital: 080)	72 11 11
Subsector de Tráfico	72 06 88
Guardia Civil	0 62
Policía Municipal (092)	74 76 77
Ayuntamiento	74 97 00
RENFE -información-	74 30 19
Autobuses RENFE	74 32 22
Taxis: Parada Federación	74 21 26
" " Pasaderas	74 08 10
" " San José	72 00 16
" " San Lázaro	72 20 76
" " Est. RENFE	74 39 19
Iberduero, averías	74 25 57

ACTOS Y CONVOCATORIAS

Equipos de Nuestra Señora.- Mañana sábado, día 18, a las 8 de la tarde, tendrán su retiro mensual los E.N.S. de Palencia, en la capilla de los hermanos de María Inmaculada (Servicio Doméstico).

Admisión de alumnos.- Hasta el 20 de mayo está abierto el plazo de admisión de solicitudes para alumnos de Bachillerato, Formación Profesional y Enseñanzas Artísticas, para el curso 91-92, en los centros sostenidos con fondos públicos.

Novena al Corazón de María.- Los PP.Claretianos y la Archicofradía recuerdan e invitan a todos los socios y devotos a la novena en honor a su patrona, que tendrá lugar en la iglesia de su titular, Corazón de maría, del 17 al 25 de mayo. A las 7.30, rosario y novena. A continuación, eucaristía. Predicará la homilía el P. Venancio Sanabria.

Escuela de Artes Aplicadas.- Los alumnos que deseen cursar Bachillerato de Artes Plásticas y Diseño podrán realizar prematrícula en la Escuela de Artes Aplicadas y Oficios Artísticos hasta el 20 de mayo en la secretaría de este centro en horario de 9 a 14.

Estudiantes de BUP y COU.- Hasta el 20 de mayo permanecerá abierto el plazo de solicitud de matrícula para el curso 91-92 en el Centro Homologado Mixto de las HH. Angélicas de S. Pablo, en la calle Inés Moro s/n. Teléfono 74 52 14.

M.C.D.2022

Botella al mar

Te mando este mensaje por mar, metido en esta botella, ante la imposibilidad de llegarme a tí para darte un abrazo y ante el temor de que comunicarme contigo por otros medios suponga un retraso irreparable.

Pensaba haber asistido a tu boda, allá, junto a tus playas de rosa y amarillo, compañero de tardes y esperanzas. Pero el viaje se truncó a la salida, con el coche hambriento junto a la gasolinera muerta. Y no pude tomar el tren, que era día de quietos y estaban los andenes sin rechiflos.

Quise acercarme al avión, que también me hubiese llevado a tus conchas marinas, pero era otro día de pájaros sin vuelo, las alas mojadas por el rocío, sin nadie que las limpiase. Y ya sabes que por aquí hace tiempos que no pasan las diligencias y ya no hay manera de coger un caballo al trote.

Así que tuve que resignarme a no viajar; te digo yo lo mucho que eché en falta la mula torda y la tartana de mi abuelo, siempre dispuestas a salir trotando, que él me confesó que siempre llegó a sus compromisos.

Y decidí contarte mi desesperanza, que hay que ver lo que me hubiese gustado darte un abrazo con color a helechos y eucaliptos. Pero estaba el auricular de cuerpo presente y mis palabras sólo llegaban a los árboles de mi avenida, por más que estiré los cables vacíos y los hilos mudos.

Sólo me quedaba mandarte una carta; pero me dije yo que cuándo podría llegar, que ya sin luna de miel no tiene gracia. Y no fuera que, a su recibo, pensases en perezas y despistes excesivos, que tú bien sabes que yo cuando digo que allá voy es que voy, pero es que esto...

Y entonces fue cuando me sobrevino esta inspiración, cuando me llegó la mágica idea. Te mando una botella por cualquier mar, mensaje dentro, y seguro que llegará con tiempo de un brindis aún melífico y cordial.

Y así lo hice, aprovechando un viaje del vecino a las Azores. Le dije tira esta botella en el primer mar que pilles y tranquilo. Y como la habrás recibido aún con tiempo, recibe esta felicitación, si no de carne y hueso, sí de vidrio y sal, que tú ya sabes que en ella van mi amistad y el buen deseo.

Gracias al invento de la botella sobre las olas, he podido cumplir con este compromiso. Y es que, en la época de las comunicaciones rápidas, siempre llega otro hallazgo superador te saca de apuros. Sobre todo cuando coinciden un montón de huelgas y encima estamos en campaña electoral.

RETABLILLO

APAGA Y VAMONOS

Si tiene uno la **debilidad** de asomarse al panorama nacional se encuentra con lo siguiente:

– A una pareja la vuelan con un paquete-bomba, echando mano para lo que parece una venganza pasional de los procedimientos **patentados** por los terroristas.

– El Banco Central, tan político él, **engulle** al Hispano o viceversa, ya que encontrándose el ministro Solchaga al fondo de la cuestión nunca se sabe.

– Se descubre que en el Parlamento votan unos por otros, con el consiguiente escándalo para el pueblo llano, pero los parlamentarios no se inmutan. Sin embargo, en la primera oportunidad en que los llaman a votar no se atreven a emplear la triquiñuela de siempre, pues todo está demasiado reciente; total, que no hay **quórum...**

– Ya sin rodeos, los políticos se insultan en la campaña electoral. Los que no siguen semejante senda parecen **rara avis.**

– La ministra Matilde Fernández **presuntamente** reparte los dineritos de todos entre los amiguetes.

– El sindicato socialista compra el convento de "Las arrecogidas" de Hortaleza por menos de 100 millones de pesetas; lo arregla con un crédito de 110 y luego lo hipoteca por 1.000 millones.

– Se **destapa** un fraude de más de 4.000 millones en el suministro de material militar a la Armada en Ferrol.

– Butragueño tiene que **huir** de la iglesia el día de su boda en el maletero de un coche para salvaguardar su derecho a la intimidad.

– Se ha asegurado públicamente, sin desmentido alguno, que la famosa conversación grabada a Benegas tardaron una semana en hacerla pública, tiempo necesario para gestiones y consultas y también para suprimir en la cita varios pasajes, alguno de los cuales se refería al Rey.

– Lo de Juan Guerra sigue siendo un **pozo sin fondo** y se acabará por descubrir que también estuvieron complicados... Indívil y Mandonio, Don Rodrigo y La Caba y hasta el oso que mató a Favila.

Entonces deja uno de mirar hacia fuera, se retira convencido de que la catarsis ya es imposible y comienza a percibir que aquí no queda otra alternativa que aquella del **apaga y vámonos...**

¿SIEMPRE ASI?

Un lector, que se confiesa **seguidor** del "Retablillo" aunque con frecuencia no comparta los enfoques dados al comentario, se refiere a la actual reposición de las losetas quebradas en la zona peatonal de la calle Mayor. Su **reflexión** podría quedar resumida en el siguiente planteamiento:

– ¿Tendrá que ser ya siempre así, que cada pocos meses haya necesidad de andar quitando y poniendo las losetas partidas?...

Es de temer la respuesta afirmativa. Seguramente será ya otra la generación que **corte por lo sano** y, pensando que ese quita y pon por costoso y molesto no resulta inteligente, optará por levantar todo el pavimento para colocar otro adecuado, amén, efectivamente, de establecer una normativa mejor **programada** para los servicios y atenciones de la calle. Nos cuenta este amable lector que él ha sido testigo de cómo entraba un furgón, avanzada ya la tarde, para dejar en un establecimiento un paquete que no pesaría trescientos gramos...

En cuanto a su observación de que han cambiado sólo una mínima parte de las losetas quebradas, cabe esperar que la tarea no se interrumpa más que el tiempo imprescindible, ¿acaso por la feria?, y que las repongan a continuación todas. Aunque hayan de volver a las andadas para septiembre...

Ya dejamos escrito una vez que en la calle Mayor tenemos los palentinos un trasunto del mito de Penélope, pero sin ninguna elevación poética...

REVELACION

He escuchado unas palabras que, más que sugerencia, para quien esto escribe constituyen toda una revelación, la sencilla exposición de la **táctica** que los políticos deberían seguir en lo que falta de campaña electoral. Lo siguiente:

– Si los de un bando no pueden librarse de Juan Guerra y los del otro de Naseiro, ¿por qué no optan por dejar de echarse en cara aquello por lo que parece que todos tienen que callar?

Sin olvidar, a mayor abundamiento, que al personal esas **cuestiones-proyectiles** le parecen que nada tienen que ver con los problemas de su barrio, de su calle, del vivir de cada día. Y no es que los partidos vuelen muy alto: es que se enfangan en las cloacas, no todos, claro, y por las que, desde luego, no quiere seguirlos el personal.

P. M. B.

M.C.D.2022

Nosotros, los celtas..

J.R. SOLANO

La al parecer impresionante exposición que sobre el arte celta se está realizando en Venecia, en el famoso Palacio Grassi, ha conseguido reunir lo mejor del arte de este pueblo recogiendo piezas procedentes de nada menos que de 200 museos. Se trata, claro es, de dar a conocer a los europeos de hoy lo que era el mundo de los celtas, un pueblo complejo y brumoso, procedente no se sabe exactamente de donde –aunque se supone que de Asia– y que hacia el año mil antes de Cristo se instaló en el inmenso bosque que en aquel tiempo cubría toda la Europa central, y del cual nació el complejo culto de los celtas. Adoraban a la naturaleza y a los árboles, creían que sus sacerdotes o druidas componían pócimas mágicas y curativas –como el druida de Asterix, ya que los galos eran una rama de los celtas–, y de no haber sido por la resistencia de Roma se hubieran apoderado de Europa entera. Aun así en el año 390 antes de Cristo entraron en Roma, y la saquearon hasta los cimientos.

Que los celtas tuvieron gran importancia en España es un hecho evidente, aunque sea muy difícil establecer las fechas. Partiendo de lo que los expertos llaman hoy "cultura de La Thene", característica de la Edad del Bronce, con un buen trabajo artesanal de los metales, los celtas se extendieron por casi toda España, y eso que llamamos "los celtíberos" fueron el resultado de la mezcla racial de los celtas con los íberos. Parece que habiendo entrado en España y en sucesivas invasiones a través de los Pirineos, los celtas dominaron el Norte, el Oeste y el Centro de la Península, pero no llegaron a establecerse en lo que hoy llamamos Cataluña y Valencia, donde sin embargo grupos celtas lucharán contra romanos y cartagineses. Y conste que de manera cierta se sabe poco de los celtas. No nos han dejado textos escritos, y de ellos sólo sabemos lo que han relatado los historiadores romanos y griegos.

Lo que ha quedado es la fama de belicismo y acometividad, que al parecer fueron tremendos. Eran altos, en general rubios, combatían medio desnudos o cubiertos con pieles, sabían hacer buen uso de la caballería, empleaban espadas y largos escudos, y tenían la fea costumbre de sacrificar a sus prisioneros. No se crea que los celtas invadieron solamente Europa, pues ha quedado recuerdo de su presencia en lugares tan apartados como la Galicia española y la Galacia que hoy se encuentra en Turquía, donde los celtas fueron obligados a establecerse después de haber saqueado a media Grecia y conquistado a Atenas.

Los romanos volvieron a derrotarlos en el año 280, con la ayuda del reino de Oérgamo, y desde entonces puede decirse que su tiempo histórico dio fin, y lentamente los celtas desaparecen. Aquí y allá los sustituyen sus primos los germanos, y desde luego los celtas, mucho más pacíficos aunque sin exceso. Los romanos tardaron sólo diez años, con Julio César, en derrotar a los galos, mientras que en España las guerras contra los celtíberos, los astures y los cántabros duraron doscientos años, y sólo concluyeron cuando reinaba Octavio Augusto y Roma era un poderoso Imperio.

Acaso hoy lo más interesante del mundo celta es lo que podríamos llamar sus últimos restos. Aunque muy mezclados con otras poblaciones y razas, se trata de los gallegos –la Galatia o Galacia de Europa, con el nombre mismo que la de Turquía–, de los portugueses del Norte y acaso de los astures, bien entendido que eso de astures era algo que antaño se extendía por todo el actual León y llegada hasta Castilla. No olvidemos que la principal ciudad celta (o celtíbera) fue Numancia, y que los celtas son inseparables de la rivalidad entre romanos y cartagineses. ¿Será posible simplificar diciendo que el mundo celta está hoy donde ha supervivido la gaita, eso que llaman cornamusa los franceses y "bag-pipe" los ingleses? Donde quedan gaitas han estado los celtas. Parece que de ellos es cuanto queda en el mundo moderno.

Las civilizaciones desaparecen, los hombres quedan, y hoy los celtas auténticos acaso sean un mundo pequeño en la Galacia turca, en la Galicia española, en la Bretaña francesa y entre los irlandeses. Romanizados primero, cristianizados después, lo que subsiste es poco más que un vago recuerdo, que los estudiosos han convertido en una grandiosa exposición en Venecia. ¿Por qué no traerla a España, donde tenemos tantas exposiciones insignificantes y pequeñas? Los que un día asustaron al mundo conocido, se han convertido en poco más que un mito que va a concluir en el ciclo de la Tabla Redonda y en los libros de caballerías. Aunque todo eso sea un mito nuevo.

De los celtas se ha perdido hasta la lengua, y romanos por un lado, germanos por otro, dieron fin al predominio de los celtas. Cuanto nos queda de ellos, y llevamos en la sangre, de cierto apenas lo sabemos, aunque aun en algunas regiones españolas se hable de "nosotros los celtas". Luego nos molieron los cartagineses, los romanos, los visigodos, los árabes y los bereberes. Unas gotas de sangre celta aún están en nuestras venas. Acaso eso –y la música de la gaita–, nos sirve de último consuelo.

DOS OJOS PARA TODA LA VIDA

Revísalos cada 2 años

CAMPAÑA DE PROTECCION OCULAR
Asociación de utilidad pública

PALABRAS MAYORES

España Pentecostal

San Juan, 20, 19-23

Alberto A. Torres, S. J.

El domingo es la fiesta de la gran unidad de todos los hombres, pudiera ser la fiesta –mejor que tanta necia fiesta autonómica, nacional, etc.– en esta península del individualismo y de los nacionalismos, del kabilismo, de Taifas y del caos, que se llama España.

De historia le viene al galgo. En la Edad Media, nuestros pueblos se regían por fueros y, así, lo prohibido en Burgos o Briviesca, estaba permitido en Nájera o Sepúlveda. Momento perdido, en que todos los españoles pudieron llevar en el bolsillo una carta foral de un solo artículo: El portador de la presente puede hacer lo que le dé la gana.

Pompeyo Trogo, historiador galo-latino (s.I a.C.) escribió de nosotros que los íberos "prefieren la guerra al descanso y, cuando no tienen enemigo exterior, lo buscan en casa". Es decir, que somos los de siempre: la insolidaridad, la incapacidad para la reconciliación, la convivencia y la unidad, que el domingo proclamará el Espíritu Santo.

ESPIRITU DE DIOS

Llamativo: la fiesta proclama, desde los libros sagrados, la unidad sin allanamiento de morada, quiero decir, de la diversidad. Cuando Pedro hablaba a la muchedumbre apelotonada de Jerusalem, eran 12 las naciones que le escuchaban y cada cual le entendía en su propia lengua sin necesidad de traducción simultánea. Y se volvieron a sus casas pensando todos igual.

De allí salió la Iglesia que, antes de nada, es "una": "Un solo Señor, una sola fe, un solo bautismo, un solo Dios y Padre". Y todo gracias al buen quehacer del Espíritu Santo –cuya fiesta celebramos– y que es fuerza divina, poder de Dios, que actúa a diario, en cada hombre, y la pena es que ni nos enteramos...

El fue quien implantó la fe, como esqueje inmortal de olivo eterno, en los grandes patriarcas, que fue ciencia jurídica en Moisés, fortaleza ciclópea en Sansón o astucia en Gedeón, palabra de fuego en los profetas y hoy fidelidad, tenacidad y testimonio en cada uno de nosotros.

ESPIRITU DE ESPAÑA

Primera manifestación del Espíritu Santo: la unidad. Como se nos da tan mal, ¿será que tenemos menos Espíritu Santo? Religiosos lo somos mucho: por acá cocemos un huevo al rezo de un Credo, lo rápido lo terminamos "En un decir Jesús" o "En un santiamén"... y cuando algo acaba mal, decimos que "Como el rosario de la aurora". Fantochismo religioso.

El fantochismo político: más que una piel de toro mal suturada, somos 50 y mal zurcidas o 17 autonomías más o menos antojadizas. No parece que exista el español standard sino 38 millones de españoles, cada uno con su circunstancia.

Somos prácticamente nulos para la unidad. Duro hueso nos dio el Espíritu: reconciliarse cada español consigo mismo y luego con todos los demás. Y duro hueso le dimos a roer al Espíritu de Dios: producir la unidad de los hombres y de las tierras de España. Gran fiesta la del domingo.

EL ESPIRITU
DEL HOMBRE

Pero el Espíritu Santo, con los debidos permisos del español, puede ahormarnos en la unidad, en la concordia y en el amor. Porque el Espíritu es Dios, como fuerza y poder de gracia, que le gana al hombre el corazón y transforma al pagano en cristiano, al español en católico, al hombre en celestial.

Es el Espíritu de Jesús, con la fuerza penetrante de su palabra revolucionaria, con la fuerza de la tracción de su vida, con el poder transformador de su gracia. Es el Espíritu de Dios y de Jesús para la conversión, elevación y divinización del hombre.

Yo creo en el Espíritu como "Señor y dador de vida", libertador de la culpa, tensor de la esperanza, incitador de la justicia, promotor del presente, anunciador del futuro, ¡Espíritu de Dios, Espíritu del hombre!

M.C.D.2022

A 22 localidades

La Diputación ha entregado diverso material contra incendios

Redacción

El presidente de la Diputación firmó esta mañana con alcaldes y representantes de 22 pueblos de nuestra provincia sendos convenios por los que dicha institución les cede distinto material para sus respectivos servicios contraincendios.

Esta operación se viene repitiendo periódicamente, con el fin de ir dotando a los municipios palentinos de este tipo de material, necesario para poder garantizar la lucha contra cualquier incendio o siniestro de similares características.

Los pueblos que se han visto beneficiados con esta remesa de material son Magaz de Pisuerga, Villaviudas, la barriada Ciudad Jardín Virgen del Milagro (perteneciente a Villamuriel de Cerrato), Grijota, Antigüedad, Cisneros, Santibáñez de la Peña, Baños de Cerrato, Salinas de Pisuerga, Soto de Cerrato, Husillos, Fresno del Río, Las Heras de la Peña, Autilla del Pino, Tabanera de Cerrato, Villalcázar de Sirga, Cevico Navero, Villaumbrales, Itero de la Vega, Mazariegos, Villamuriel de Cerrato y Monzón de Campos.

MATERIAL

Entre el material que se ha entregado a las localidades citadas hay motobombas, mangueras de distinto tipo, válvulas de cierre, lanzas, equipos de bomberos (chaquetones, pantalones, cascos, protectores, cinturones, botas), etc.

La inversión realizada en la compra de todos estos equipos cedidos a los 22 pueblos ha sido de 15.560.000 pesetas y se ha financiado a través del denominado Fondo de Cooperación Local de la Junta de Castilla y León.

El acto de la firma del convenio tuvo lugar en el Palacio Provincial, con la presencia de Jesús Mañueco y los alcaldes y representantes de las distintas localidades. Tras la rúbrica de los documentos se trasladaron a la Ciudad Asistencial San Telmo, donde se hicieron cargo del material entregado.

FOTO LUIS

Alcaldes y representantes de los veintidós municipios que han recibido el material contra incendios

REGISTRO CIVIL

NACIMIENTOS

Sergio Macho Rubio, de Carlos y María Gloria.

Vidal Aristín Bercedo, de Vidal y María del Carmen.

Javier Ballesteros Medrano, de José Vicente y María Angeles.

MATRIMONIOS

Juan Carlos Bernardo Alvarez con M.ª Mar Alonso González.

Mariano Ovejero Santiago con M.ª Dolores Prieto Molina.

Luis Angel Manzanares Arias con Sonia Pilar Diezhandino Esguevillas.

Luis Francisco Bausela Madrigal con Mónica María Buccianti.

Francisco Antolín Guerrero con María Pilar Flores Lorenzo.

DEFUNCIONES

Antolín Candanedo Santamaría, 84 años.

Cayo Gredilla Rodríguez, 68.

Ana María Hernández de Arriba, 81.

MITIN

AUDITORIO DEL SERVICIO TERRITORIAL DE CULTURA

C./ Onésimo Redondo, 8

SABADO 18

a partir de las 20'45 horas

♦♦♦♦♦

INTERVENDRAN

Francisco Jambrina Sastre

José Antonio Sacristán Rodríguez

Jesús Mañueco Alonso

FRANCISCO ALVAREZ CASCOS,

secretario general del Partido Popular

♦♦♦♦♦

VOTA EFICACIA

Partido Popular

UN NUEVO IMPULSO

M.C.D.2022

El programa de actos de la Feria Chica

Mañana, concierto de Jazz con «The Golden Gate Quartet»

Componentes de este veterano y famoso cuarteto

Redacción

La Feria Chica, que se abrió ayer con la inauguración de la IV Muestra de Cerámica en la zona peatonal de la calle Mayor, incluye en su programa de festejos para hoy pasacalles musicales a las 8 de la tarde, con gigantones y cabezudos que saldrán del Ayuntamiento. A las 9,30 de la noche dará comienzo en la Plaza de Abilio Calderón la primera de las tres verbenas populares programadas. Actuará la Orquesta "Fantasía".

Mañana sábado se inicia la jornada a las 8 horas con las pruebas del IV Concurso de Albañilería en el Parque del Salón. Lo organiza, como en anteriores ediciones, el Colegio Oficial de Aparejadores y Arquitectos Técnicos. Los premios del concurso serán entregados a las 2,30 de la tarde en el Salón.

A las 11 de la mañana habrá nuevos pasacalles musicales con gigantones y cabezudos y a las 11,30 se iniciará la competición de Kayak Polo en la dársena del canal. A las 12,30 la Banda Municipal de Música ofrecerá un concierto en la Plaza Abilio Calderón y a la una de la tarde la Corporación Municipal hará su tradicional homenaje a los funcionarios del Ayuntamiento que se han jubilado este año.

A las 4 de la tarde dará comienzo en el Polígono de Tiro Andrés Andérez la primera jornada del Campeonato Regional de Avancarga, competición de tiro con armas antiguas. A las 6 de la tarde se celebrará en el Campo de la Juventud el IV Trofeo de Atletismo "Feria Chica 91" y media hora más tarde se iniciará el XVI Trofeo Infantil de Ciclismo en el circuito urbano de la Avenida Cardenal Cisneros.

A esa misma hora dará comienzo en el Auditorio de Caja España el IV Festival Folklórico Palentino a cargo de los distintos grupos de danzas de la ciudad.

EL CUARTETO DE LA "PUERTA DORADA"

The Golden Gate Quartet (El Cuarteto de la Puerta Dorada) protagonizará mañana sábado un gran concierto en el Teatro Ortega. Dará comienzo a las 8,30 de la tarde y ofrecerá un variado repertorio de calidad, en el que se mezclan los Spirituals, el Jazz Blues y el folk americano. En la primera parte son esos espirituales negros como "Joshua Fit The Battle of Jericó", "Anyhow", "Didn't It Rain" o "Shadrack" y en la segunda parte dan un salto al jazz clásico como "St.Louis Blues" o "Basin Street Blues", a la música folk, a los grandes éxitos clásicos y también a algunos temas de cantantes famosos como "My Way" y "You are the Sunshine of My Life", además del que siempre forma parte de sus recitales "When the Saints Go Marching in".

The Golden Gate Quartet fue creado en 1934 por cuatro jóvenes negros que estudiaban en el Booker T.Washington High School, de Norfolk. Se llamaron "The Golden Gate Jubilee Singers" y triunfaron en su primer concierto de "Spirituals to Swing" en Nueva York, que fue grabado en disco. Orlandus Wilson, que había participado en la creación del grupo, lo reorganizó con Clyde Riddick (primer tenor), Clyde Wright (segundo tenor) y Caleh Gingard (barítono) y ese cambio se correspondió con un nuevo repertorio. Sumaron a los Spirituals, música folk, swing y jazz blues y así conquistaron al público de los cinco continentes. Desde entonces el grupo ha dado más de 120.000 conciertos. En 1971 se incorporaron dos nuevos miembros Calvin Williams y Paul Brembly, para sustituir a Gingard y Wright, aunque éste último ha vuelto al grupo después de unos años de carrera en solitario. Así, mañana sábado nos esperan en el Ortega Riddick, Wright, Wilson y Brembly para hacernos disfrutar con sus magníficas interpretaciones.

Los restantes festejos programados para mañana sábado por el Ayuntamiento son la verbena atracción en las Huertas del Obispo, a cargo de la Orquesta "Ensayo". Dará comienzo a las 10 de la noche. A las 11 se quemará una colección de fuegos artificiales.

El domingo 19 tendrá lugar a partir de las 10 de la mañana la segunda y última jornada del Campeonato Regional de Avancarga. A las 11 saldrán del Puente de Hierro los piragüistas que participan en el IV Trofeo Feria Chica. A las 6 de la tarde se celebrará una novillada picada en la Plaza de Toros, con un cartel formado por Angel Martínez, Oscar-Roberto "El Millonario" y Rodolfo Núñez. El ganado es de Emilio Víctor y Marín.

A las 7,30 de la tarde los peques tendrán un espectáculo de teatro infantil en el Auditorio de Caja España. Será la Compañía de Danza Traspasos, de Vitoria, con el montaje "Caballos al viento", dirigido por Miguel Angel Gómez de Segura y con un elenco de bailarines formado por Marga Arroyo, Maien Boix, Inma Fernández de Betoño, Candi Hurtado y Marina Ruíz. En este cuento escenificado y bailado se narra una preciosa historiade libertad en el valle feliz de los caballos.

A las 9 de la noche habrá verbena popular en el Auditorio del Salón, con la Orquesta "Quinta Dimensión" y a las 12 de la noche concluirá la Feria Chica con la traca final en el Salón.

HORARIO DE MISAS

SABADOS TARDE

5,00 Capilla del Cementerio
6,00 Catedral.
7,00 Capilla Jesús Nazareno y San Francisco.
7,30 Ntra. Sra. de la Calle, San José, San Marco, Ntra. Sra. del Carmen, San Pablo, San Telmo, María Estela, María Reina Imaculada.
8,00 San Lázaro, San Miguel, Santa Marina, San José, San Antonio, San Francisco, Corazón de María (Claretianos), San Ignacio.
8,30 Capilla Santo Sepulcro.
9,00 San Francisco

DOMINGOS MAÑANA

8,00 San Francisco, San Pablo.
8,30 San Lázaro (Iglesia de las Claras)
9,00 Catedral, San Miguel, Allende el Río, San José, Santa María Estela, San Francisco, San Pablo, Corazón de María (Claretianos), Ntra. Señora del Carmen.
9,30 San Lázaro, Ntra. Sra. de la Calle, Santa Marina, San Ignacio, María Reina Inmaculada.
10,00 San Miguel, San José, Santa María Estela, San Pablo, San Marco, Nstra. Señora del Carmen.
10,30 Catedral, San Lázaro, Santa Marina.
11,00 Nuestra Señora de la Calle, San José, San Antonio, San Ignacio, San Pablo, Corazón de María (Claretianos), Capilla Jesús Nazareno, Capilla del Cementerio, San Miguel, San Francisco, Ntra. Señora del Carmen. María Estela.
11,30 Santa Marina, San Telmo, María Reina Inmaculada, San Lázaro.
12,00 Catedral, San Miguel, Santa María Estela, San Francisco, San Pablo, Corazón de María (Claretianos), Capilla del Santo Sepulcro, Allende el Río, Ntra. Sra. del Carmen, San Antonio.
12,30 San Lázaro, Ntra. Sra. de la Calle, Santa Marina, San José, San Ignacio, María Reina Inmaculada, San Telmo, Ermita de Ntra. Señora de la Soledad.
1,00 Catedral, San Miguel, San Antonio, Ntra. Sra. del Carmen, San Francisco, San Pablo, Corazón de María (Claretianos), San Marco.
1,30 San Lázaro, Ntra. Sra. de la Calle, San José y Santa Marina.

TARDE

5,00 San Pablo.
5,30 San Ignacio.
6,00 Santa Marina, San José, Santa María Estela, San Lázaro, San Marco.
6,30 San Miguel.
7,00 San Lázaro, Corazón de María (Claretianos).
7,30 Nuestra Señora de la Calle, San Miguel, Ntra. Sra. del Carmen, San Pablo, María Reina Inmaculada.
8,00 Corazón de María (Claretianos) y San Francisco.
9,00 San Francisco.

- Papelería escolar
- Artículos para dibujo
- Libros de Contabilidad
- Talonarios de facturas, nóminas, recibos, etc.
- Material de oficina en

Librería DIARIO-DIA

C./ Mayor, núm. 67
Teléfono: 74 04 17

M.C.D.2022

La junta de personal del Area de Servicios, indignada por unas declaraciones del consejero de Presidencia sobre el concurso de traslados

La Junta de Personal del Area de Servicios Generales correspondiente a la representación de los funcionarios de la Delegación Territorial de Palencia, en reunión celebrada el día 17 de mayo de 1991, ante las declaraciones realizadas en los medios de comunicación por el consejero de Presidencia y Administración Territorial, César Huidobro, en el sentido de que el Concurso de Traslados habrá de resolverse con posterioridad a las elecciones del 26 de mayo, hace constar que las mismas han causado entre el personal funcionario, primero estupor y luego indignación.

César Huidobro

Estupor, ya que nadie pudo sospechar que algo tan "apolítico", como las aspiraciones de un trabajador en cuanto a su destino, pudiera ser contemplado como "combustible" electoral.

Indignación, porque en contra de lo que pudiera esperarse, una vez más se incumple la promesa, tantas veces repetida, "políticamente", según se ve, de dar salida a una situación profesional y humana, que se prolonga ya más de lo tolerable.

En tales circunstancias, no cabe más que rechazar por inadmisible e inoportunas las manifestaciones del consejero, y al mismo tiempo apelar a su conciencia política para que reconsiderando las mismas, retome su inicial oferta, y se agilice la resolución del Concurso.

Por "conveniencia política", frase muy de actualidad, se ha vivido estos días una situación singular en el Parlamento. Por "conveniencia política", el consejero de Presidencia y Administración Territorial, opta por retrasar el cumplimiento de una obligación contraída ante el personal. Peligroso e indignante juego este de apelar a la política para hacer o no hacer, cumplir o incumplir, ya que se invoca el período electoral, también los funcionarios podríamos echar mano de las consideraciones políticas y pasar factura a los responsables. Es una serena advertencia, con la esperanza de que los llamados a decidir la tengan en cuenta.

UGT

Abandonaron su encierro en el Ayuntamiento de Santibáñez de la Peña

LOS TRABAJADORES DE CANTABRO BILBAINA RECIBIERON YA SUS INDEMNIZACIONES

M.V.

Los trabajadores de Minera Cántabro Bilbaína han cobrado hoy los 540 millones de pesetas que les adeudaba la Administración por haberse cerrado la empresa y haberse acogido al plan de reconversión minera.

La noticia de la confirmación de la llegada del dinero procedente del Banco de Crédito Industrial le llegaba a primeras horas de la tarde de ayer a Vicente de Celis, presidente del comité de empresa de Minera Cántabro Bilbaína, informando inmediatamente a los compañeros que se encontraban encerrados en el Ayuntamiento de Santibáñez de la Peña, que como es lógico decidieron desistir de su postura e irse a casa.

Los 540 millones "líquidos" (pues la cifra bruta remitida por el BCI ha sido exactamente de 561.400.000 pesetas) que les ha correspondido como indemnización a los trabajadores de la mencionada empresa se repartirán entre 110 personas.

Según una nota remitida por el Gobierno Civil el total de indemnizaciones que han correspondido a los 306 mineros palentinos afectados por la reconversión de la minería, hasta el momento, asciende a 1.589.400.000 pesetas. Queda por resolverse el tema concreto de las indemnizaciones que percibirán los trabajadores de Mina San Cebrián, cerrada con motivo del incendio que sufrió dicha explotación. Con este expediente se dará por concluido, según el Gobierno Civil, el proceso de pagos a los trabajadores indemnizados de empresas mineras cerradas en la cuenca palentina. Podrán además durante dos años acogerse al seguro de desempleo.

El proceso de reconversión ha supuesto además la jubilación anticipada de un total de 50 personas.

¿CREDITO?

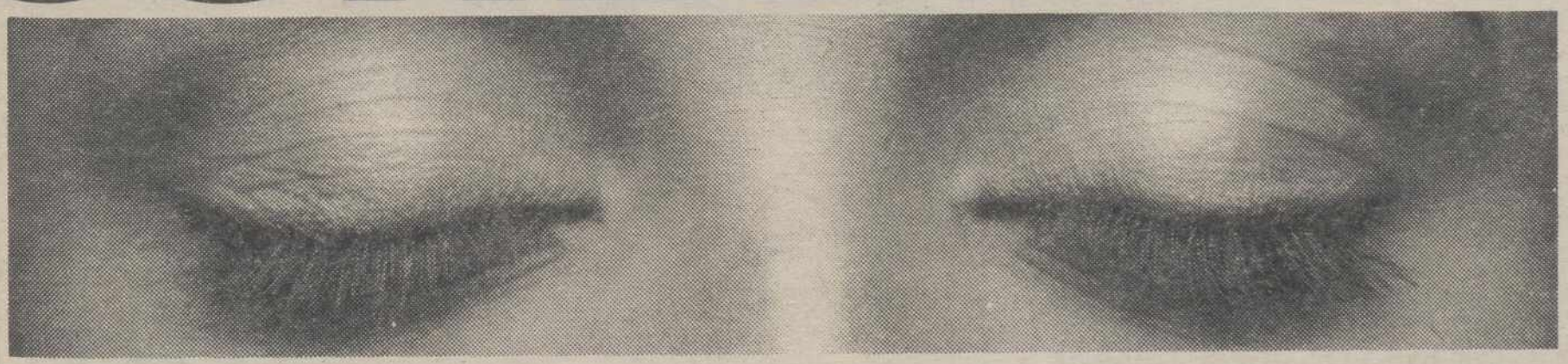

M.C.D.2022

Buena actuación del Gimnasio Olympus en la fase regional del campeonato de España de Kung-Fu

El pasado domingo se celebró en el Pabellón Canterac de Valladolid la fase regional del Campeonato de España de Kung-Fu organizado por la Federación Castellano-Leonesa de Karate con el patrocinio de la Junta de Castilla y León.

Las pruebas que realizaron los participantes de las provinicias de Avila, Burgos, León, Palencia, Salamanca y Valladolid, fueron las siguientes:

Combinación libre, defensa personal simulada, realización de forma en grupo y armas. Las categorías tanto en infantil como en adultos fueron:

A (cinturones negros), B (cinturones marrones), C (cinturones azules) y D (cinturones verdes y naranjas).

Independientemente de cada categoría, el Colegio Regional de Arbitros valoró a la hora de las puntuaciones los siguientes aspectos: Ejecución técnica, vivencia, fluidez, equilibrio, creatividad, coordinación y orientación.

RESULTARON CON TROFEO DE LOS DEPORTISTAS PALENTINOS PARTICIPANTES:

Infantiles

Categoría D: Cinturones naranjas y verdes.

En 2ª posición el equipo Olympus "E" formado por: Daviz Pan, Javier Pérez, Roberto Inclán y Roberto González.

Categoría C: Cinturones azules.

En 3ª posición el equipo Olympus "G" formado por: Iván Gutiérrez, David Erice, Fernando Carranza, Iván Domínguez, Javier Lucas y José Luis López.

En 1ª posición el equipo Olympus "B" formado por: Natalia Pastor, Eduardo Rodríguez y Félix Erice.

Adultos

Categoría B: Cinturones marrones.

En 3ª posición el equipo Olympus "J" formado por: Miguel Angel Avila, Javier García y Luis Javier Mateo.

En individual 3ª posición para Miguel Angel Avila.

Equipo Olympus «B» FOTO LUIS

Participantes del Olympus en el campeonato FOTO LUIS

Ante las elecciones

Manifiesto del Consejo de Pastoral Diocesano

El Consejo de Pastoral Diocesano, presidido por el obispo y compuesto por seglares, religiosos y sacerdotes representativos de las diversas zonas y sectores de la Diócesis, ante la proximidad de las elecciones municipales y autonómicas, ha hecho esta reflexión:

Estas, entre otras, nos parecen circunstancias de nuestra provincia y región que piden un discernimiento cuidadoso:

– La falta de competencias autonómicas como, por ejemplo, la sanidad o la enseñanza, que nos hace vivir en regresión con respecto a otras autonomías.

– La injusta distribución del Fondo de Compensación Interterritorial.

– La discriminación en comunicaciones.

– La reconversión agrícola y ganadera sin participación de los interesados.

– El cierre de las minas sin alternativas de ninguna clase.

Nos creemos en el derecho y el deber de pedir a nuestros políticos que, en la campaña electoral, nos expliquen clara, sincera y responsablemente cuáles son sus programas, evitando progresos que no pueden cumplirse y descalificaciones que pueden abrir heridas o suscitar divisiones.

A la hora de votar es necesario tener en cuenta las respuestas de los partidos políticos y la credibilidad personal de los candidatos.

En un sistema democrático es fundamental la participación mediante el voto, a no ser que se crea que son más significativos la abstención o el voto en blanco. **Consejo de Pastoral Diocesano**

Manos Unidas
CAMPAÑA CONTRA EL HAMBRE

¡TU PUEDES CAMBIAR ESTAS CIFRAS!

1.431 millones de personas no saben leer ni escribir. El 97,9% están en los países del Tercer Mundo.

En Africa sólo el 40% de la población tiene acceso al agua potable.

Cada año mueren 15 millones de niños menores de 5 años.

SER JUSTO ES COMPROMETERSE

Donativos: En los principales Bancos y Cajas de Ahorro, en las 72 Delegaciones de MANOS UNIDAS y en su Comité Ejecutivo.

DELEGACION PALENCIA
Sto. Domingo de Guzmán, 17
Teléfono (988) 74 77 99

Deseo recibir: ☐ Información de Manos Unidas ☐ Impreso de socio colaborador

Nombre _____
Dirección _____
C.P. ____ Provincia _____

PRECIO UNICO 500 pts.

Teatro Ortega

MAYO 18 SABADO 8,30 TARDE

THE GOLDEN GATE QUARTET

AYUNTAMIENTO DE PALENCIA
DEPARTAMENTO DE CULTURA

M.C.D.2022

4.º Fin de Semana joven

Durante los días 18 y 19 de mayo se celebra en Palencia el 4º Fin de semana joven, organizado por el Consejo Provincial de la Juventud, la JOC-E y la Comisión de Jóvenes de la AA.VV. del Cristo, con la colaboración de la Junta de Castilla y León, el Ayuntamiento y la Diputación.

El programa incluye, para el sábado, de 11 a 14 horas en Los Jardinillos, unos talleres abiertos y juegos populares y de mesa.

A partir de las 16.30, en la Casa de Cultura, se celebrará un café coloquio entre asociaciones juveniles, partidos políticos y técnicos y entidades relacionadas con el tema "Política y juventud"

También están previstos desfiles de peluquería y maquillaje, a las 19.30, en Jardinillos, teatro, a las 20.30, y concierto de música, a las 23.30.

El domingo, de 12 a 13 horas, en Los Jardinillos, se celebra un "Rastreo urbano".

SUCESOS LOCALES

Detenidos

Por funcionarios del Cuerpo Nacional de Policía de la Comisaría de Palencia, como consecuencia de las investigaciones que se venían realizando en orden a erradicar el tráfico de drogas en la capital, sobre las 12,15 horas del pasado día 13 del actual cuando circulaba en el interior de un turismo por el Paseo del Otero fue detenido: Angel González Arrate de 26 años de edad, vecino de Palencia, ocupándole en el momento de la detención: 62 dosis de hachis y 87.000 ptas. en metálico. Posteriormente le fue intervenido un aparato de vídeo que había sido denunciado como sustraído del interior de un establecimiento comercial sito en la calle Alonso Fernández del Pulgar.

Sobre las 12,00 horas del día 15 del actual y en el Parque del Salón de Isabel II fue detenida: María del Carmen Mendoza Roman de 24 años, vecina de Palencia, a quien le fue intervenida en el momento de la detención una pequeña cantidad de hachis.

Por otra parte, sobre las 18,30 horas del pasado día 10 del actual, fue detenido: Alejandro Fernández de la Vega de 44 años de edad, vecino de Palencia, por considerarle supuestamente implicado en diversos hechos producidos en un establecimiento de la capital, amenazando gravemente al propietario según consta en la denuncia presentada el pasado día 9. También se le considera supuestamente implicado en estas amenazas el primero de los detenidos.

Finalmente, sobre las 21,30 horas del día 15 y en un establecimiento comercial de la Avenida de Madrid, fue identificada: Gema R.E. de 21 años de edad, vecina de Palencia, por ocultar entre sus ropas varias botellas de whisky sin abonar su importe.

ROBOS CON INTIMIDACION

Se han presentado en Comisaría de Policía dos denuncias por robos con violencia e intimidación (atracos, en una palabra). El primero tuvo lugar en la calle Eduardo Dato y los protagonistas fueron dos individuos que portaban sendas navajas. Tras amenazar con ellas a la víctima se apoderaron del dinero y otros efectos que llevaba.

El otro suceso ocurrió en un establecimiento comercial sito en la Plaza Abilio Calderón, a las 16,30 horas y estuvo protagonizado asimismo por otros dos individuos. Mientras uno amenazaba a la víctima con una navaja el otro se apoderó de un aparato musical.

La policía ha instruido las correspondientes diligencias para la autoridad judicial y se continúan las investigaciones para el esclarecimiento de los hechos denunciados.

INCENDIO EN UNA VIVIENDA EN LA CALLE BALMES

Ayer se declaró un incendio en el piso tercero, letra B, de la vivienda número 2 de la calle Balmes, por lo que fueron avisados los bomberos, que tuvieron que entrar por la terraza y forzar también la puerta principal para poder acceder al interior, ya que se temía que estuviera dentro el propietario, Román Gómez Pérez, aunque afortunadamente no se encontraba en casa. El incendio se declaró en el trastero y aunque el fuego fue controlado rápidamente los daños causados por el humo en el resto de la vivienda son importantes.

SUCESOS EN LOS PUEBLOS

HERIDA GRAVE EN ACCIDENTE

María Carmela Lezcano Martín, de 27 años, resultó herida de gravedad al salirse de la calzada y volcar el turismo que conducía, un Seat 127 con matrícula P-3994-C. El accidente tuvo lugar en el kilómetro 30,800 de la carretera N-611 (Palencia-Santander), en el término municipal de Amusco.

EL TIEMPO

Valladolid, EFE.

Las temperaturas descenderán ligeramente en Castilla en León, donde el cielo estará poco nuboso o despejado en general, informó el Centro Meteorológico Zonal del Duero.

Las temperaturas oscilarán entre 16 y 20 grados de máxima y los cero grados y cuatro grados de mínima, con vientos flojos y en ocasiones moderados del Noroeste.

Para mañana, sábado, se prevé cielo poco nuboso o despejado en general, ligero ascenso de las temperaturas, vientos flojos y a veces moderados del Noroeste.

INSTANTANEO

En un abrir y cerrar de ojos

En todas nuestras oficinas • En todos nuestros cajeros • En todos los establecimientos adheridos • Sin papeleos • Nuestros tipos de interés... ya los conoce.

Caja Salamanca y Soria

M.C.D.2022

Hermandad de Donantes de Sangre

Recrear la vida

Germán García Ferreras

El domingo, día 12, celebró la Hermandad de Donantes de Sangre de León su XVIII Asamblea General Ordinaria. Nos interesa en Palencia conocer la vitalidad de la donación de sangre en León, por cuanto allí tenemos que acudir en muchas ocasiones.

Además, somos muchos los leoneses que vivimos en Palencia y siempre agrada tener conocimientos de cuanto sucede por la patria chica.

Ello es que la Hermandad de Donantes de Sangre de León ha publicado la Memoria del año pasado con datos que van cantando el himno del triunfo y la melodía del éxito en servicio a los demás, sin otra recompensa que hacer el bien.

En la Memoria hay un editorial de su presidente Francisco Mendaña Nistal, que titula así "Recrear la vida", que nos ha servido para título de esta crónica.

Escribe el Sr. Mendaña: "Cada día podemos comprobar que en política, en economía, etc., manda una concepción positivista que busca, ante todo, una rentabilidad y eficacia inmediata y, la misma sociedad, exige el de la mayor eficacia a corto plazo".

"Sin embargo, sigue escribiendo el Sr. Mandaña, pensamos que para lograr un mayor desarrollo verdadero, no podemos hipotecar el futuro con el éxito de relumbrón en el presente".

Todo este raciocinio le lleva al presidente de la Hermandad de Donantes de Sangre, a la necesidad de seguir creciendo en donantes, pero si luego sus donaciones se reducen a la mínima expresión, eso tampoco nos sirve para prescindir de comprar sangre.

No hay duda que sugiere mucho el título del editorial de la Memoria de León, porque al donar sangre logramos que los enfermos puedan disfrutar de salud y salir a pasearse por el jardín de la creación y a recrearse con la relación social de unos con otros.

Si dar sangre es dar vida, no hay duda que al dar vida hacemos como el juego de la mejor y más sana diversión en gozo de la convivencia.

Hay que crecer y esto lo decimos muy especialmente en Palencia donde aún necesitamos llamar a las puertas de Valladolid y León. Algunas veces también a otras Hermandades, sabiendo que la respuesta es positiva, rápida y generosa.

Por eso mismo nos alegra muchísimo que durante la presente semana esté acudiendo mucha gente voluntariamente al Banco de Sangre, sin necesidad de la llamada de teléfono. Tanto es así que diariamente acuden de quince a veinte voluntarios. Como también acuden familias enteras. Pronto escribiremos de una madre que ha venido a donar con sus cuatro hijos. Sí, escribiremos sobre las familias donantes.

En León hay muchos donantes con más de treinta donaciones y hasta con cincuenta. ¡Admirable! Nuestro aplauso.

PLAZA DE TOROS PALENCIA

FERIA CHICA

DIA 19 DE MAYO DE 1991, A LAS 6 DE LA TARDE

EXTRAORDINARIA NOVILLADA CON PICADORES

6 novillos de la ganadería de EMILIO VICTOR y MARIN de (Ciudad Real), para los diestros

Empresa: P.H.P.

Colaboran: EXCMO. AYUNTAMIENTO Y EXCMA. DIPUTACION

ANGEL MARTINEZ, triunfador en Madrid.

OSCAR ROBERTO "EL MILLONARIO", revelación de la temporada.

RODOLFO NUÑEZ, fino estilista.

PRECIOS

	SOMBRA	SOL
BARRERA	3.500	
CONTRABARRERA	2.000	
TENDIDO	1.800	1.400
JUBILADOS	800	800
MENORES	500	500

Caja España

CRECIENDO JUNTOS.

ATLAS DEL MUNDO AGUILAR (costaba 4.900 pts.)

ACABA DE APARECER LA NUEVA EDICION AL PRECIO DE:

3.500 pts.

Adquiéralo en:

I.G. DIARIO-DIA

C./ Mayor, 67
Tfno 74 04 17
Palencia

UNIVERSIDAD COMPLUTENSE

CURSOS DE VERANO
zamora, julio 1991

cursos:

-LA EVALUACION DE LA ENSEÑANZA 8-12 de julio

-LA REFORMA EDUCATIVA: Juicio a la LOGSE 15-19 de julio

-ENERGIA Y MEDIO AMBIENTE 22-26 de julio

-ESPAÑA Y PORTUGAL: Un Futuro Común 22-26 de julio

seminario:

-REGIONALISMO O FEDERALISMO. La Comunidad Castellano-Leonesa a debate. 10-11 de julio

información:

I.E.Z. "Florián de Ocampo". Diputación de Zamora. Pl. Viriato s/n. 49071. Zamora. Telfs. (988) 514329(Ext.248)-530486.

Caja España. Obra Cultural. Leopoldo Alas Clarín, 4. 49003. Zamora. Telf. (988) 524750

organizan y patrocinan:

Instituto de estudios zamoranos florián de ocampo · Caja España · DIPUTACION de ZAMORA · IBERDUERO · UNIVERSIDAD COMPLUTENSE

M.C.D.2022

CARTAS AL DIRECTOR

Barandilla

Sr. Director:

En la parte izquierda del paseo que partiendo de Puentecillas conduce al nuevo parque ubicado en la zona que en pretéritos tiempos se conociera como "Las Huertas del Obispo" se viene advirtiendo la apremiante necesidad de que en una longitud cuando menos de unos quince metros, sea colocada una balaustrada o barandilla, ya sea de mano de obra o metálica, similar a la que en su día fuera adicionada con idénticos fines a la que existe al otro lado del río, a la entrada del paseo que permite el acceso al Sotillo de los Canónigos, con objeto de ofrecer la necesaria seguridad a cuantas personas se dirigen al indicado lugar, y de una manera especial cuando de niños se trate, que bien a pie o montados en bicicleta se dirigen al parque por la desprotección que en dicho punto se observa, puedan estar expuestos a caer al vacío y sufrir las consecuencias de un posible accidente.

Porque ha de tenerse en cuenta que la reciente tala de la casi totalidad del arbolado y el desbroce de la maleza que existiera en la margen del río, han venido a aumentar el peligro que podría representar una caída por el desnivel del terreno en ese lugar, donde inevitablemente el accidentado habría de caer directamente al río, sin que hasta este momento nada ni nadie pudiera evitarlo.

El establecimiento de esta balaustrada se deja notar aún más ahora, que a punto de llegar la estación estival, ese lugar es multitudinariamente visitado por los palentinos, bien para disfrutar del frescor del ambiente; para practicar alguna clase de deporte; para dedicarse a la lectura cómodamente sentado en alguno de los bancos, o para zambullirse en las piscinas municipales con el fin de mitigar los efectos del calor, circunstancias éstas que aconsejan sean adoptadas las necesarias medidas de seguridad personal en la zona, y evitar el que por concepto alguno lleguen a producirse accidentes que puedan empañar el feliz desarrollo de las actividades que allí se brindan al ciudadano.

Esperemos confiados en que lo mismo que en el entorno de Puentecillas ha sido recientemente instalado un flamante semáforo sobre la Avda. de General Goded, para garantizar el paso desde la calle de Salvino Sierra a Puentecillas, de lo cual nos congratulamos, sea colocada esa balaustrada o barandilla en la parte izquierda del paseo al parque de mención, que a través de estas líneas si merecen el honor de ser publicadas, nos atrevemos a sugerir. **Clemente Masa**

Comunicado

Paro en Telefónica

Ayer, día 16 de mayo, de acuerdo con el programa establecido por el comité intercentros, se realizó una jornada de paro de cuatro horas en Telefónica, que manifiesta una vez más el rechazo de los trabajadores a la actitud provocadora de la empresa en la mesa de negociación, donde no se ha producido ningún avance tras tres meses de reuniones.

El motivo de este paro en Telefónca sigue obedeciendo a la inflexibilidad de la dirección a negociar incrementos salariales por encima del 5% y al intentar imponer al mismo tiempo medidas flexibilizadoras y movilidades geográficas sin compensaciones.

Frente a esta situación de bloqueo y cerrazón de la dirección en la negociación del XVI convenio colectivo, los sindicatos UGT y CC.OO. mantenemos la defensa de un servicio de calidad, que a nuestro juicio pasa por la reconversión del empleo temporal en fijo, mayor formación de los trabajadores y unos incrementos salariales del 9%, acorde con las subidas salariales que se están produciendo en el conjunto de convenios colectivos del país.

Esperamos que la actitud de provocación que ha manifestado la dirección en esta negociación cambie de forma sustancial a la vista del rechazo tan contundente manifestado ayer por los trabajadores que sin duda está afectando muy negativamente en los niveles de calidad de los servicios de telecomunicación que presta Telefónica.

UGT
CC.OO.

CUENTA NOMINA DE CAJA ESPAÑA

MANDA TU NOMINA A PASEO

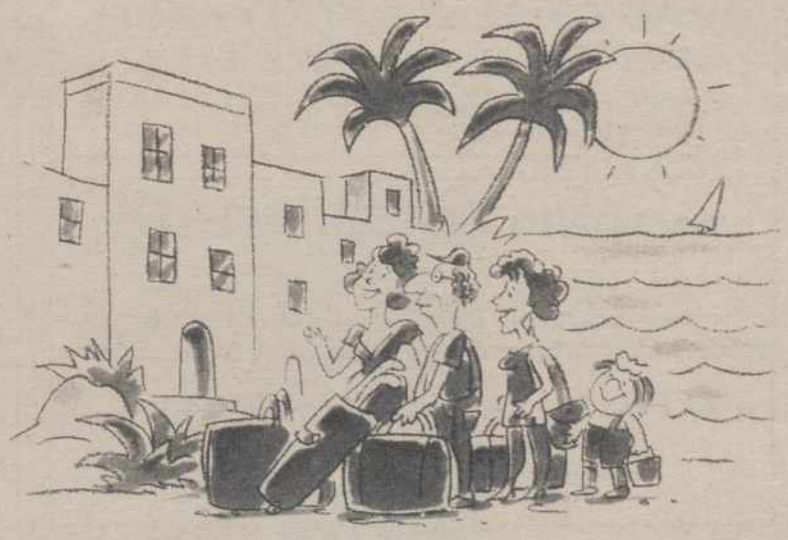

Si ya cobras tu nómina en Caja España, o la domicilias a partir de ahora, puedes irte de paseo. Porque el próximo 6 de Junio sorteamos 100 fabulosas estancias de 15 días en Cullera, en un apartamento familiar en primera línea de playa.

Con la Cuenta Nómina de Caja España, y la tarjeta personal, que recibirás en la segunda quincena de Mayo con tu número de sorteo, podrás participar además, en el sorteo de cinco coches y cuatro pagas extras, que se celebrará el mismo día.

SORTEO 6 DE JUNIO

Ya lo sabes, con la Cuenta Nomina de Caja España puedes mandar tu nómina a paseo.

Caja España
LA PRIMERA ENTIDAD FINANCIERA DE CASTILLA Y LEON

Viajes organizados por Viajes Sanabria GAT.248

M.C.D.2022

RECUERDOS VIEJOS

- **Buen tiempo para el inicio de la Feria Chica**
- **Visitas de dos grupos de alumnos vallisoletanos**
- **Dos directores generales, en Palencia**
- **Reunión del Consejo Provincial de Sindicatos**

HACE 100 AÑOS
(17 de mayo de 1891)

Desde las primeras horas de la mañana y gracias al tiempo apacible, se notó gran animación en las calles palentinas. El movimiento se concentró aquella primera jornada de la Feria Chica en la calle Mayor, donde se habían instalado varios puestos de venta.

El Ayuntamiento repartió limosnas entre los pobres de la ciudad y las sociedad Recreo Palentino, La Harmonía y La Joya celebraron bailes con motivo de las fiestas. Todos ellos estuvieron muy concurridos.

Hubo también corrida de toros. Las cuadrillas de Raimundo Rodríguez "Valladolid" y José Rodríguez "Pepete" lidiaron ganado de Salamanca.

El día 16 el Orfeón de la sociedad Recreo Palentino había obsequiado a las autoridades de la ciudad con una serenata. El alcalde correspondió a los cantantes con pastas y licores en su propio domicilio.

Los jóvenes orfeonistas demostraron con su selección de canciones los grandes progresos que habían hecho desde que iniciaron los ensayos.

HACE 75 AÑOS
(17 de mayo de 1916)

Aquel día, con motivo del cumpleaños del Rey Don Alfonso, ondeó el pabellón nacional en los edificios públicos y vistieron de gala las tropas de la guarnición. Los sargentos fueron obsequiados con 1 peseta y con 0.50 los soldados. El Rey cumplía 30 años de edad.

La Guardia Civil de Guardo detuvo a tres vecinos de Velilla, autores de los daños causados en la red telefónica extendida por ese término. Habían roto algunos alambres y aisladores.

En vista de que el Gobierno había desatendido las demandas generales propuestas por los gremios para el abaratamiento, anunciaban los industriales que tendrían que elevar el precio de las carnes a 4 pesetas en breve plazo.

En el tren de Valladolid llegaron aquella mañana los alumnos del tercer curso de la Escuela Práctica de Agricultura. Iban a visitar la Granja Agrícola y las Estaciones Ampelográfica y Etnológica de Palencia.

También llegaron más de sesenta alumnos de las Escuelas de la Doctrina Cristiana de Valladolid para visitar la Palencia monumental e industrial

---

En el pago "Franzuela" de Villamuriel fue hallado a la orilla del río el cadáver de una mujer, que representaba tener de 25 a 30 años de edad. No llevaba consigo ningún documento que permitiera su identificación.

HACE 50 AÑOS
(17 de mayo de 1941)

El director general de Sanidad y el director del Parque Móvilo de Ministerios Civiles viajaron a Palencia para estudiar la posible instalación de importantes talleres industriales, relacionados con sus respectivos departamentos, que iban a proporcionar trabvajo a gran número de obras. Además de hablar de ese tema visitaron el Sanatorio Antituberculoso y emplazamiento del nuevo, según un proyecto que pronto iba a estar ultimado.

El director general de Sanidad prometió también encargar rápidamente el proyecto del Preventorio Regional Infantil, que se iba a conceder a Palencia.

HACE 25 AÑOS
(17 de mayo de 1966)

La Permanente del Consejo Provincial de Sindicatos celebró una reunión y en ella designó a la Junta Provincial de Elecciones Sindicales. Además de los vocales natos se iban a incorporar a la Junta los presidentes de los Sindicatos de Banda y del Espectáculo; los presidentes de las secciones sociales del Espectáculo, de Frutos y de la Construcción; los presidentes de secciones económicas de Avtividades Diversas, de la Construcción y de Alimentación y los presidentes de los Consejos de Empresarios y de Trabajadores.

También acordó nombrar una comisión integrada por presidentes de secciones sociales para determinar la distribución más equitativa de las 41 plazas concedidas a Palencia en residencias familiares; las 18 para residencias femeninas y las 5 en masculinas. El problema era que habçia muchas más peticiones que plazas.

JUAN LUIS DELGADO BREGEL
Especialista en APARATO RESPIRATORIO Y CIRUGIA TORACICA
ASMA Y ALERGIA RESPIRATORIA
C/ Becerro de Bengoa, 12-3º Dcha
CONSULTA previa petición — Tfnos. 75 00 68-74 00 60

ANTONIO REBOLLO RUEDA
-TRAUMATOLOGO-
Avda. José Antonio, 31, entreplanta.—Tfno. 73 00 36
Horas consulta: de 1 a 2 y 4,30 a 6,30—Previa petición

DTR. C. ORTEGA MATILLA
PSIQUIATRIA-PSICOTERAPIA
Bigar Centro, portal 1, 3.º A—Tfno. 74 31 12
Consulta: lunes y viernes desde las 3

Dr. ANTONIO RIAZA LOPEZ
CIRUGIA ORTOPEDICA Y TRAUMATOLOGIA
REHABILITACION
C/ Valentín Calderón, núm. 8, 3.º D - Tfno. 74 74 17
Consulta: de 4,30 a 7,30-Llamadas sólo tardes

DR. MANUEL IBAÑEZ JIMENEZ
GINECOLOGIA Y PARTOS
Consulta previa cita
Valentín Calderón, 17—Tfnos. 724347-744066

CLINICA DENTAL
LUIS BRAVO POLO
Médico-Ortodoncista; Estomatología infantil
Consulta: Previa petición de hora—Teléfono 74 38 15
Onésimo Redondo, 1, 2.º (Esquina Mayor, 7)

DR. JOSE MANUEL PEREZ MACIAS
CIRUGIA PLASTICA Y ESTETICA
HOSPITAL CRUZ ROJA
C./ Teniente Velasco, 9. Palencia
Teléfonos (983) 27 48 83 - 23 00 47

GUIA MEDICA

ALFONSO GONZALEZ RUIZ
CLINICA DENTAL - RAYOS X
C./ D. Sancho, 11-1º D
Petición de hora teléfono 74 01 40

POLICLINICA DENTAL
Dr. J. R. PEREZ VICARIO
SAN BERNARDO 6 – Teléfono 74 25 13 - PALENCIA
URGENCIAS SIN CITA PREVIA

Dra. LEANIZBARRUTIA
ESPECIALISTA EN ALERGOLOGIA
Consulta en Clínica de la Cruz Roja
Teléfono 72 41 00 – Particular 74 00 05

ENRIQUE BARANDA MORAL
TRAUMATOLOGIA Y ORTOPEDIA
Consulta: previa petición de hora
C/Joaquín Costa, 1, 2.º E—Tfno. 74 78 01

CLINICA DENTAL
Dr. MIGUEL ANGEL GARCIA PEREZ
Plaza Mayor – Pasaje núm. 12, 2º B
Tfno. 75 04 24 – Previa petición de hora
PALENCIA

DR. FERNANDO MARTIN PEÑA
OTORRINOLARINGOLOGO
Continúa la consulta en la Clínica de la Cruz Roja de Palencia
C/Teniente Velasco, 9 – Teléfono 72 41 00-Particular 72 00 40

CARLOS ORTEGA MORALES
CIRUGIA GENERAL Y APARATO DIGESTIVO
ESPECIALISTA POR EL CENTRO MEDICO MARQUES DE VALDECILLA
C./ Burgos, 10-3º D Palencia – Teléfono 70 00 64
SOLICITEN HORA

JESUS PASTOR ANTON
Especialista en APARATO RESPIRATORIO
Consulta: previa petición de hora
C/ Juan de Castilla, n.º 6, 5.º Izquierda - Tfno. 745467

ABILIO BURGOS DE PABLO
Ex-médico residente S. División de Boston (EE.UU.)
BRONQUIOS - PULMON - CORAZON
Consultas a horas convenidas
Onésimo Redondo, 11-4º D — Teléfono 74 45 35

Dr. EDUARDO CRESPO BRUNET
Enfermedades del APARATO DIGESTIVO
Medicina y Cirugía. Endoscopia digestiva
Consulta diaria, mañana y tarde, previa petición.
Plaza San Lázaro, 2-4º dcha. – Teléfono 75 12 83

Doctor MANUEL BUISAN
PEDIATRIA - PUERICULTURA
Plaza Isabel la Católica, 2-4º. Tfno. 74 33 18
CONSULTA: 4 tarde (previa petición)

F. MARTINEZ FRAILE
CIRUJANO - UROLOGO
RIÑON, VIAS URINARIAS, PROSTATA, FIMOSIS, VASECTOMIAS
Consulta: C./ Valentín Calderón, 17-1º C
Hora: 13'00 - 14'30, y tarde, previa petición.
Teléfonos: 745180 - 725866

ALBERTO RAMOS FERNANDEZ
ESPECIALISTA EN ENFERMEDADES DEL CORAZON POR EL INSTITUTO NACIONAL DE CARDIOLOGIA DE MEJICO
Consulta: 4 tarde previa cita
C/Alfonso VIII (esquina S. Juan de Dios), n.º 2, 1.º B
Teléfono 72 24 72

MARIA ANGELES FERNANDEZ APARICIO
MATERNOLOGO DEL ESTADO
GINECOLOGIA Y PLANIFICACION FAMILIAR
HORARIO DE CONSULTA: Previa cita
C/Alfonso VIII (esquina S. Juan de Dios), n.º 2, 1.º B
Teléfono 72 24 72

M.C.D.2022

OSORNO

El lunes, Romería al Santuario de Nuestra Señora de Ronte

Apelio Martín Prieto
Corresponsal

El próximo día veinte, coincidiendo con el lunes de Pentecostés y siguiendo una tradición ancestral, los hijos de Osorno, exultando fervores marianos y alegría popular, celebrarán la romería al santuario de la Virgen de Ronte.

Con las primeras luces del alba los romeros más madrugadores e impacientes se encaminarán hacia la pradera donde se asienta el santuario. Durante toda la jornada les seguirán a distintas horas filas interminables de devotos. Unos llegarán a la ermita en procesión orante desde el templo parroquial acompañando la imagen de la "Virgen Chiquita"; otros lo harán en vehículos automóviles o en carruajes... pero todos sentirán la necesidad espiritual de postrarse ante la Virgen para contarla sus cuitas, agradecerla sus favores y mostrarla su amor y devoción.

La Virgen de Ronte es en Osorno símbolo de fe y religiosidad. Por estos lares, en cualquier época del año, se sube a la ermita de Ronte para postrarse ante la Madre de Dios cuando algún anhelo o necesidad se presentan a nivel individual o familiar... y, sobre todo entre las mujeres, la invocación "¡Virgen Santísima de Ronte!" brota espontáneamente de los labios cuando algo inesperado las impacta porque reviste preocupación o peligrosidad.

Tras los actos religiosos la fiesta popular, siempre animada y gratificante, adquiere su clima culminante de alegría y diversión al atardecer. En grupos unidos por vínculos familiares o de amistad se comparten meriendas y afectos. Se crean ambientes propicios a la convivencia y el entendimiento. La alegría impregna el ambiente de vivencias placenteras. Surgen sin programación previa juegos populares disfrutados en grupo. Se entremezclan los juegos populares con bromas, canciones y bailes regionales. Las conversaciones en clave de humor, los chistes, las bromas y el clima de relación humana en el que nadie se siente ni marginado ni extraño confieren, unido a lo anteriormente expresado, ese "algo" indefinible y espontáneo en el que todos los romeros se sienten a gusto.

La Romería de Ronte hace compatibles la devoción a la Virgen y la alegría general. Convoca todos los años a los osornenses ausentes para gozar del reencuentro con la Madre, los familiares y los amigos. Hace de las relaciones sociales una delicia... y como sucede siempre, el espíritu de acogida de los osornenses pone la "guinda" que hace esta fiesta tan apetecible para los forasteros.

PROGRAMA DE ACTOS

18 de Mayo, sábado

A las 5 de la tarde, en el Polideportivo Municipal, Gran Tirada al Plato, de carácter provincial; inscripciones antes de comenzar.

A las 8,30 de la tarde, Santa Misa, Novena y comienzo del Tríduo, con predicación a cargo del Padre Martín Diez, O.P. (PP. Dominicos).

19 de Mayo,
Domingo de Pentecostés

A las 12 de la mañana, Misa Solemne en la Parroquia, cantada por el Coro Parroquial.

A la misma hora, V Cross Nuestra Señora de Ronte, de categorías: alevines, juniors y cadetes (masculino y femenino) con importantes premios.

A las 6 de la tarde, Santa Misa, con predicación por el mismo sacerdote, segundo día del Tríduo y final de la Novena, con canto de Salve e himno.

A las 10 de la noche, en la Plaza Mayor, primera verbena popular amenizada por el conjunto músico-vocal Euromusic, hasta las 12 la primera sesión y de 12,45 a 4 de la madrugada la segunda.

20 de Mayo,
Lunes de Pentecostés
Día de la Gran Fiesta

A las 9 de la mañana, Santa Misa en la Parroquia, como despedida a la Virgen para los que no puedan acompañarla en la procesión al Santuario.

A la misma hora, pasacalles y dianas por la Banda Local de Trompetas y Tambores y por una alegre "Charanga", que recorrerán las calles, con disparo de cohetes.

A las 10 de la mañana, repique de campanas y canto de la Salve popular, en el atrio de la iglesia y a continuación se inicia la procesión hacia la Ermita, con traslado de la Imagen de Nuestra Patrona, portada en andas, como siempre, por señoras y señoritas.

A las 12, en la pradera, Solemne Misa, concelebrada por nuestro párroco Toribio García Fernández, padre predicador Martín Diez y por varios sacerdotes de la subzona.

Procesión y Misa serán presididas conjuntamente por la Corporación Municipal en pleno, junta directiva de la cofradía y representaciones.

Esta Misa será cantada por el Coro Parroquial de Osorno.

Después, en la pradera, bailes populares y diversas atracciones para niños.

A las 5 de la tarde, concentración de peñas y juventud en la Plaza Mayor, para seguir la romería en la pradera acompañados de la "Charanga".

A las 7 de la tarde, Misa en la Ermita, para los que no pudieron asistir a la de la mañana; al final canto de la Salve e himno.

A continuación merienda en la pradera y aledaños, alegrada también por la "Charanga". Después, bailes típicos hasta las 10 de la noche.

Desde las 10,30 de la noche, en la Plaza Mayor, segunda gran verbena amenizada por el conjunto músico-vocal Gigantes y Cabezudos, hasta las 12,30 y la segunda sesión de 1,15 a 4 de la madrugada.

Imagen de Nuestra Señora de Ronte, Patrona de Osorno

Un nuevo impulso en Palencia

Nuestra ciudad necesita soluciones.
Y ahora más. Hace falta recuperar la ilusión por la tarea colectiva.

Que en nuestras calles se circule con fluidez.

Que sólo los delincuentes se sientan amenazados en ellas.

Que nuestros jóvenes estén preparados contra la droga, que los traficantes sean perseguidos con dureza, los que sufren el problema reciban ayuda y los ciudadanos se sientan protegidos.

Que se facilite el acceso a una vivienda adecuada.

Que nuestros mayores reciban la protección que tienen bien ganada.

Que armonicemos el progreso con la defensa de nuestro medio ambiente.

Mantener el nivel impositivo y adecuar las tasas al coste y calidad del servicio.

Eficacia al servicio del ciudadano.

Para el Partido Popular, usted es el verdadero Centro.

Jose Antonio Sacristán
para Alcalde de Palencia

VOTA
EFICACIA

Partido Popular
UN NUEVO IMPULSO

M.C.D.2022

Inauguración oficial del Servicio Telefónico Domiciliario en Población, Alba y Cubillas de Cerrato

FOTOS LUIS

Dos momentos de la inauguración oficial del servicio telefónico domiciliario a los pueblos de Alba, Población y Cubillas de Cerrato. Arriba, el presidente de la Diputación haciendo una llamada de inauguración

Tras varios días en servicio, el miércoles día 15, se inauguró la central telefónica que atiende a las poblaciones de Población, Alba y Cubillas de Cerrato.

Al acto, organizado por las corporaciones afectadas, asistió el presidente de la Diputación, Jesús Mañueco, la totalidad de los representantes municipales y, como invitada, una representación del personal de Telefónica que ha colaborado en los trabajos, así como parte del personal directivo de esta empresa en la provincia.

La población afectada por este nuevo servicio asciende a 468 habitantes y se han instalado 113 líneas telefónicas.

35 NUCLEOS MAS

De especial interés es que los problemas que estaban retrasando la utilización de las centrales de tecnología digital para la prestación del servicio, han quedado definitivamente resueltos en fecha reciente, por lo que Telefónica espera en plazo inmediato poder extender su servicio a otros 11 núcleos de población, cuya inversión está cofinanciada por la Diputación Provincial, la Junta de Castilla-León y la propia Telefónica.

En lo que resta del año y paulatinamente, continuará la extensión del servicio telefónico a los domicilios de otros 29 núcleos de población.

En resumen durante 1991, el teléfono va a llegar a los domicilios de 35 núcleos palentinos, en los que residen 6.088 habitantes, cifra que representa el 3 por ciento de la población de la provincia de Palencia.

CASTREJON DE LA PEÑA

XIII Semana Cultural

Z.

Organizada por la Asociación Cultural "Peña Redonda", del 12 al 19 de mayo, se desarrollan todas las actividades programadas para la XIII Semana Cultural. Unas jornadas más para un largo e interesante camino recorrido en historia consolidando empeños a base de echarles trabajo y ganas de redimir silencios, ocios estériles y dejadeces; para no perderse por sendas novísimas foráneas y olvidar el camino propio pleno de ritmos ancestrales.

El programa lleva grabados en la portada cuatro cuarteles que, leídos cruzados, se nota que se complementan en su intención significada. El primero y el cuarto aluden a una bocamina y a un tractor en laboreo, como las principales y únicas fuentes de riqueza de la zona que están aguantando con enormes dificultades problemas de supervivencia. El segundo y el tercero referencias a la construcción y al ocio en la pintura, hablan de la regla, la escuadra, la plomada y el pincel. Mucha imaginación y geometría.

El lema va por todo lo alto y es todo un impulso: "El hombre que desea hacer algo encuentra un medio, el que no quiere hacer nada encuentra una excusa". Pura cafeína y reto; animación y emplazamiento. Qué cosas nos permite decir nuestra hermosa lengua.

LOS ACTOS

El día 12, a las 6 de la tarde, desde el balcón del Ayuntamiento se disparó El Chupinazo, y el famoso y popular Altobelli (su nombre de guerra) pregonó, a toda orquesta, la salida para la Semana Cultural.

A las 9 de la noche del día 13, José María Hernández, profesor de Historia del Instituto de Guardo, conferenció sobre los países árabes y la problemática del Golfo Pérsico.

El día 14, a las 9 de la noche Alfonso Fernández, ingeniero técnico forestal y monitor del Taller de Capataces Forestales de Velilla del Río Carrión, disertó sobre "El medio ambiente".

En Naturaleza, Castrejón y su zona es un libro para enseñar bien: "Es un laboratorio de minerales", reúne las mejores condiciones para ser escuela de escaladores "milagrosamente, en estado de formación geológica, posee una flora autóctona intocada, albergando una fauna específica". (Río de las Cuevas, monte de Matacagista, Tosante, Valle de Santa Eulalia).

El día más interesante fue el día 15, festividad de San Isidro Labrador, patrono de los hombres del campo, con misa y bendición de campos a las 12,30.

El día 16, a las 9 de la noche, en la iglesia, actuación de la Coral Santa María del Castillo de Cervera, dirigida por José María Gómez.

A la misma hora del día 17, en el salón del ayuntamiento, Ramiro Rojo, profesor del colegio de los PP. Agustinos de Palencia, hablará sobre "Educar desde nuestro ser cristiano".

El sábado 18, campeonato de Tanga, y a las 6 de la tarde, actuación de "Los peques del pueblo". A las 8 de la tarde, en el local del bar La Peña, el grupo de teatro Gadex de Palencia presentará una obra de teatro.

El domingo 19, se cerrará la Semana Cultural, celebrando la final del campeonato de Tanga, videos sobre excursiones y de la propia Semana.

Se cree por aquí que este tipo de actividad ha ganado contra el silencio rural, el ocio estéril y la dejadez. Dejadez (por mala suerte o porque no pudo el grupo de teatro "La Bicicleta", de Saldaña, que en el transcurso de un año no cumplió con un compromiso).

El domingo, segunda etapa de la VI Vuelta Cicloturista a la Provincia

Camino de Santiago: Itero-Carrión-Terradillos

El próximo domingo, día 19, se celebrará la segunda etapa de la VI Vuelta Cicloturista a la Provincia de Palencia, que organiza la Fundación Provincial de Deportes de la Diputación.

Esta segunda etapa discurrirá por la Ruta del Camino de Santiago, desde Itero de la Vega a Terradillos de Templarios.

Se inicia, la etapa a las 12 en Itero, para seguir por Boecillo del Camino, Frómista, Población de Campos, Revenga de Campos, Villarmentero, Villalcázar de Sirga, para llegar a Carrión de los Condes sobre las dos de la tarde. En la alameda del camping de Carrión tendrá lugar el almuerzo.

A las cinco de la tarde se reinicia la etapa desde Carrión, para seguir por Calzada de los Molinos, Cervatos de la Cueza, Quintanilla, Calzadilla y Ledigos, para terminar, sobre las siete de la tarde, en Terradillos.

M.C.D.2022

CERVERA DE PISUERGA

Nuevo viaje de la Coral a Alemania

Reunión sobre la «Copa de la Amistad»

MINO

Corresponsal

Aparte de las numerosas solicitudes que tiene de varias provincias españolas para actuar, ha dado prioridad a la nación alemana.

Por segundo año la Coral M. G. V. Elisabeth y el Ayuntamiento de Benolpe (Alemania), han invitado a la Coral "Santa María del Castillo" de Cervera de Pisuerga, a visitar la región de Westfalia, demostrando la gran amistad que une a estas dos corales, estrechando, así, el hermanamiento ya existente entre el pueblo de Cervera y el de Benolpe.

El próximo día 23 de mayo la Coral cerverana inicia un recorrido por las ciudades alemanas de Colonia y la región de Kirkundem, llevando una muestra de su folklore popular tan estimado en aquellas tierras.

Alguien dijo que la amistad entre las naciones empieza por la amistad entre los pueblos, lo que entre Benolpe y Cervera es ya un hecho.

Acompañando a la Coral en el autocar van muchos seguidores de la misma, que al enterarse de su marcha se anotaron rápidamente al viaje, cuyas plazas se ocuparon nada más enterarse de que la Coral se desplazaba a tierras alemanas.

Desde estas páginas deseamos a la Coral que sus conciertos en tierras alemanas sean un éxito como lo vienen demostrando y dejan nuestro pabellón palentino y de España tan alto como en otras ocasiones.

REUNION SOBRE LA II EDICION DE LA "COPA INTERNACIONAL DE LA AMISTAD DE ESPAÑA"

El pasado lunes, día 13, a las 9 de la noche en la Casa de Cultura, tuvo lugar una reunión para tratar sobre la organización en esta villa de Cervera de la II edición de la "Copa Internacional de la Amistad de España".

Además del alcalde de la villa estaban presentes en la misma todos los concejales de la Corporación.

Abrió el acto el alcalde, Antonio Villanueva, haciendo saber que se trataba de un gran acontecimiento deportivo de fama internacional, que no podría dejarse marchar para el bien de la villa y como promoción turística.

El salón de actos estaba al completo de personal, al que se le hizo saber cómo había que organizar lo que se proponía.

A continuación el concejal de deportes y diputado provincial, Luis Cabeza, dio a conocer el número de personas que iban a tener su entrada en la villa y que compondrían entre directivos y participantes en el acontecimiento deportivo unas 1.300, cuando en un principio se calculaban unas 550.

Según manifestó el Sr. Cabeza, el presupuesto ascendía a 11.400.000 pesetas, explicando al mismo tiempo a los presentes los ingresos y gastos que estaban previstos.

Una vez aclarados todos los puntos referentes a esta organización de la II edición de la "Copa Internacional de la Amistad de España", quedó formada una comisión que será la encargada de poner en marcha la misma, y que tendría su celebración este acontecimiento del 7 al 14 del mes de julio.

Este gran acontecimiento deportivo se presentó hace días para su aprobación en la Diputación Provincial, presidiendo Jesús Mañueco, estando presentes el máximo mandatario de la Federación Española de Fútbol, Angel María Villar; el presidente de la Federación Castellano-Leonesa, Mario Morán; el alcalde de esta villa, Antonio Villanueva; y el alma de la gran "idea", Juan Carlos Revilla.

Esperemos ahora que la villa de Cervera sepa responder a esta gran llamada, donde el comercio en general es uno de los más llamados a cooperar, puesto que será el más beneficiado de las 1.300 personas que nos visitarán.

Sí, habrá que pedir que esta semana (que suele ser bastante buena) nos acompañe el tiempo, y que este acontecimiento (que no se debe dejar marchar) resulte lo más brillante, y que todos, participantes y público, queden satisfechos.

La Coral de Cervera, en su anterior actuación en la ciudad alemana de Benolpe

VALBUENA DE PISUERGA

Fiestas del Espíritu Santo

Valbuena de Pisuerga comienza el sábado sus Fiestas del Espíritu Santo con el siguiente programa de festejos:

SABADO 18 DE MAYO

18,00 h.–Santa Misa en la iglesia parroquial.
18,30 h.–Acto de homenaje a los mayores de la localidad.
19,30 h.–Apertura en el local del consultorio médico de la exposición concurso de macetas.
19,30 h.–Juegos infantiles.
20,30 h.–Primera sesión de baile.
24,00 h.–Segunda sesión de baile.
Al final de la sesión habrá hoguera y chocolatada para todos.

DOMINGO 19 DE MAYO

10,00 h.–Dianas y pasacalles.
13,30 h.–Misa y procesión en la Ermita del Espíritu Santo. Al final actuará el Grupo de Danzas de la Diputación.
17,00 h.–Tirada al plato.
18,00 h.–Campeonato de bolos femeninos.
20,00 h.–Primera sesión de baile.
24,00 h.–Segunda sesión de baile.

LUNES 20 DE MAYO

10,00 h.–Dianas y pasacalles.
12,30 h.–Misa y procesión en la Ermita del Espíritu Santo.
19,00 h.–Campeonato de bolos femenino (finales).
22,00 h.–Fin de fiesta con limonada y sardinada.

BALTANAS

Felicitación a un deportista

Visita de una delegación rumana

Concurrida Fiesta de San Isidro

Corresponsal

Javier Puertas Cabezudo es un baltanasiego componente del Club Remo de Orio que han resultado campeones de España en Bateles de a cuatro. La prueba nacional se celebró en Cangas de Morrazo (Galicia) el día cinco de mayo pasado.

Anteriormente habían pasado las pruebas provinciales en Guetaria y después, las regionales del País Vasco en Bermeo (Vizcaya).

Javier cuenta con importantes trofeos y premios conseguidos en este deporte. El más importante fue el Campeonato Mundial de Remo, a ocho, conseguido hace unos años.

A las muchas muestras de alegría y felicitación que ha recibido Javier por este nuevo triunfo, queremos añadir la de sus paisanos y hacerla extensiva a sus compañeros de equipo.

Delegación rumana

Cuatro días ha permanecido en nuestra villa una Delegación Oficial de Rumanía, presidida por el director nacional de Agricultura de ese país.

Han visitado y tomado nota de la Cooperativa Ganadera del Cerrato, interesándose minuciosamente de los detalles, que han elogiado y estimado sobremanera.

Desde Baltanás también han visitado otras instalaciones agrícolas y ganaderas de la región, como Cooperativa de Piensos y Granja de La Ventosilla.

Esta embajada rumana venía presentada por Jesús Rojo Villar, de Hérmedes de Cerrato, que ha hecho de introductor en todas las visitas efectuadas.

Fiesta de San Isidro

Los labradores de Baltanás honraron a su patrón con una Santa Misa en la parroquia de San Millán, a la una del mediodía, precedida por una procesión con la imagen del Santo bien adornada con flores y espigas naturales.

En el Ofertorio, niñas ataviadas con traje regional ofrecieron diversos frutos del campo y se imploró la lluvia y buena cosecha en varias peticiones.

Después de la ceremonia religiosa, que estuvo presidida por el cabildo de la Cámara Agraria y la alcaldesa, se invitó a un vino español a todos los asistentes en un restaurante de la villa, al que asistieron más de doscientas personas entre agricultores e invitados.

Todos salieron muy contentos y bien comidos.

La fiesta continuó durante toda la tarde y noche.

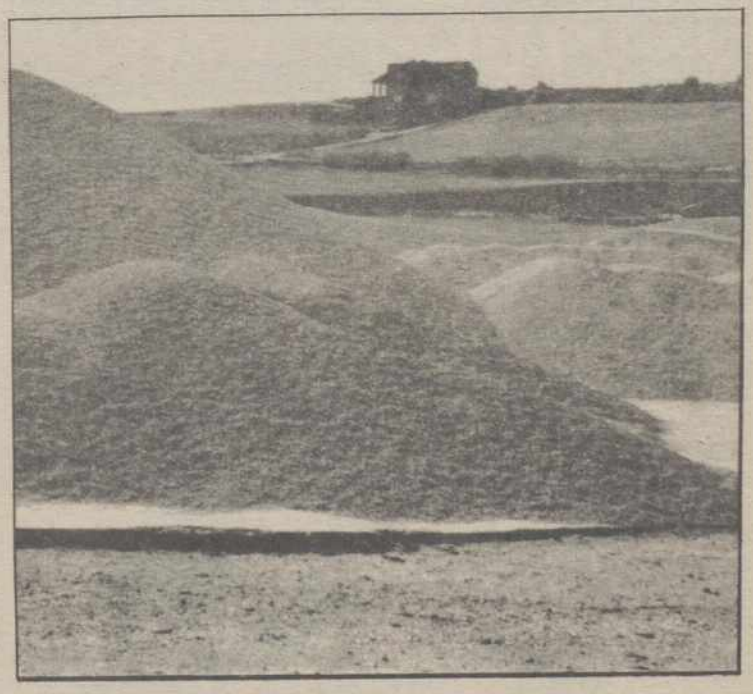

El Baltanás labrador festejó a su patrón San Isidro

M.C.D.2022

PAREDES DE NAVA

Entrevista con el candidato de Izquierda Unida a la alcaldía, Luciano Ceinos

Adolfo Infante
Corresponsal

Siguiendo con las entrevistas establecidas, para cubrir la campaña electoral de estas elecciones municipales, hemos contactado con Luciano Ceinos, candidato a la Alcaldía por la coalición Izquierda Unida.

–Izquierda Unida se presenta por primera vez en Paredes. ¿Qué meta se ha marcado alcanzar la coalición en estas elecciones municipales?

–Nuestro objetivo es obtener la mayor representatividad posible. El número de concejales puede ser incierto. Nuestra meta principal es entrar en el Ayuntamiento para que se escuche una voz diferente a la que se ha escuchado, otras actitudes, otras formas de hacer política, siempre desde una perspectiva de izquierda y una perspectiva joven.

–A grandes rasgos ¿cuáles son los puntos fundamentales en que se va a centrar el programa de gobierno de Izquierda Unida?

–El trabajo es un punto primordial en un partido de izquierdas. El trabajo enfocado a la juventud, trataríamos de mejoras las cooperativas textiles, ahora es una situación penosa. Luego controlar y llevar un seguimiento del trabajo municipal, taller-escuela con proyectos concretos. En Paredes existe el gran problema de la poca organización política y social, empezando por la poca implantación de los partidos políticos. Por esto proponemos la creación de un estatuto de organización ciudadana trabajando con colectivos y asociaciones, y que en definitiva cualquier colectivo tenga el apoyo del Ayuntamiento y no le dé la espalda. Es necesario además tener informada a la gente, boletines municipales, fomentar las asambleas, publicar para tratar temas de interés.

–Incidiendo en el programa electoral, en turismo, medio ambiente... ¿Qué planteamiento ofrece I.U.?

–En ecología, centra esfuerzos en la limpieza y saneamiento del pueblo, reforestación. Pretendemos evitar una tala más, tener al árbol como un elemento a conservar. En turismo, Paredes tiene una gran fuente, tiene raíces, tradiciones, historia, gozamos de una pieza universal "el museo de Sta. Eulalia". En estos momentos se está potenciando la Ruta del Camino de Santiago, trataríamos de meter a Paredes, ya que pasa muy cerca. Aprovechar el Canal de Castilla como punto turístico y de encuentro de aficionados a deportes como el piragüismo.

–Dado el gran número de candidaturas será necesario articular gobiernos de coalición. ¿Cuál va a ser la política de pactos de I.U.? ¿No puede obstaculizar la gobernabilidad el exceso de candidaturas?

–Izquierda Unida intentará que la gobernabilidad del Ayuntamiento sea posible. Se hablará de ello según los resultados. El tema de las candidaturas es un problema que refleja la poca organización política que tienen las fuerzas políticas a nivel nacional. No hay una fuerza política que aglutine la voluntad de la mayoría general.

Constituida en Palencia la plataforma «En cada pueblo una escuela de calidad»

Bajo el lema "En cada pueblo una escuela de calidad" ha sido constituida en nuestra provincia la plataforma de apoyo a que ningún niño, bajo la forma técnica que sea, quede sin escuela en el Medio Rural.

La campaña es convocada a nivel estatal por Cáritas Españolas, COAG, Colectivos de Acción Solidaria, Movimiento Rural Cristiano, Escuelas Campesinas, Proyecto Cultural y Solidaridad, Sindicato de Trabajadores de la Enseñanza, Asociación Cultural Campos de Castilla y el Movimiento Junior, como respuesta a las posibles consecuencias que va a traer consigo la mala aplicación de la LOGSE para la enseñanza en el Medio Rural.

La campaña contará con las siguientes actuaciones y contenidos:

– Participación en el MAPA ESCOLAR de la Reforma:

* En cada pueblo una escuela.

* En cada zona o comarca todos los servicios educativos para la enseñanza infantil. Negándose a volver a las concentraciones escolares.

En nuestra provincia se iniciará la campaña, con la celebración de una Jornada de Formación sobre la "LOGSE y su aplicación en el medio rural", abierta a los alumnos, padres, asociaciones, etc. mañana día 18 de mayo en la localidad de Carrión de los Condes. A su vez, se ha enviado una carta al director provincial de Educación, exigiéndole dar a conocer a los afectados por la Reforma el MAPA ESCOLAR como punto de partida para conocer cuál va a ser el futuro escolar de nuestros pueblos.

Listas electorales

(CONTINUACION)

* CERVERA DE PISUERGA

PARTIDO POPULAR

1. Antonio Villanueva Calvo.
2. Luis Cabeza Gómez.
3. José Antonio Pérez de la Fuente.
4. Gonzalo Pérez Costana.
5. Heraclio Alonso Mancebo.
6. Carlos Díez Lezcano.
7. Francisco-Juan Cabo del Olmo.
8. Raúl Juez Rojo.
9. Marciano Merino Antón.
10. Miguel Angel Lores Mediavilla.
11. María Morán Sima.

Suplentes:
1. María del Castillo Proaño Simón.
2. Jesús María Gómez Bravo.
3. María Jesús Ramos Ramos.

PSOE

1. Alberto-Víctor Pérez Fernández.
2. José Miguel Rodríguez García.
3. María Piedad Martínez Barreda.
4. Pablo Merino Villa.
5. María-Rosa Gómez Díez.
6. Julio Cabria Díez.
7. Alvaro-José García de Arriba.
8. María-Aurora Lores Mediavilla.
9. Rodolfo Roldán Merino.
10. Alfonso Doce Díez.
11. José-Luis Monasterio Gutiérrez.

Suplentes:
1. José Luis Pérez Edrosa.
2. Pablo Gómez Canto.
3. Antolín Doce Doce.

AGRUPACION PALENTINA POPULAR

1. Segismundo Calderón Montejo.
2. Claudio Sánchez Roldán.
3. José-María Martín Lobato.
4. Teodoro Pérez Miguel.
5. Pedro Gamallo de la Fuente.
6. Andrés González Llorente.
7. Jesús-Javier Montejo Mediavilla.
8. Bonifacio Bravo Alonso.
9. Inocencio Iglesias Ramos.
10. Guillermo de la Hera Ortega.
11. María de las Mercedes León Martín.

Suplentes:
1. Marciano Arranz Cubillo.
2. Jesús Díez García.
3. Ramón Simal Ruiz.

CDS

1. Víctor Manuel Primo Fuente.
2. Florentino García Llorente.
3. Covadonga Simal Iglesias.
4. Heliodoro Angel Cubillo Ruiz.
5. Vicente Ruiz Antón.
6. Juan Carlos García Alonso.
7. María Candelas Ramos Merino.
8. Félix Vega Gil.
9. Jon Sagarduy Oleaga.
10. María Reyes Calderón Macho.
11. Víctor García Fernández.

Suplentes:
1. María del Carmen Martín Cubillo.
2. Evelio González Buedo.
3. Tomás Rodríguez González.

Alcaldes pedáneos:
ARBEJAL
PARTIDO POPULAR: Fernando Manuel Merino Manrique.
PSOE: Alvaro-José García de Arriba.
BARCENILLA
PARTIDO POPULAR: Luis-Ramón Merino Labrador.
HERRERUELA DE CASTILLERIA
PARTIDO POPULAR: Demetrio González Duque.
PSOE: Fermín Mediavilla Prieto.
LIGÜERZANA
PARTIDO POPULAR: Cándido Ruiz Unquera.
PSOE: Miguel-Angel Mediavilla Montero.
PERAZANCAS
PARTIDO POPULAR: Felisa Cubillo Miguel.
PSOE: Antolín Doce Doce.
QUINTANALUENGOS
PARTIDO POPULAR: Fernando Gutiérrez Olea.
PSOE: César-Tomás Ramos Bueno.
RESOBA
PARTIDO POPULAR: Aristóbulo Redondo Pérez.
RUEDA DE PISUERGA
PARTIDO POPULAR: Jesús Gutiérrez Iglesias.
RUESGA
PARTIDO POPULAR: María Isabel Gil García.
SAN FELICES DE CASTILLERIA
PARTIDO POPULAR: Juan Carlos Ramasco Tejerina.
VALLESPINOSO DE CERVERA
PARTIDO POPULAR: María Teresa Vielba García.
VALSADORNIN
PARTIDO POPULAR: Francisco Montero Roldán.
VENTANILLA
PARTIDO POPULAR: Ricardo Ruiz Simal.
CDS: Félix Vega Gil.

Concejo abierto:
CUBILLO DE OJEDA
PARTIDO POPULAR: José Luis Fraile Báscones.
ESTALAYA
PARTIDO POPULAR: Graciano Fraile Barreda.
GRAMEDO
PARTIDO POPULAR: Laurentina Roldán Díez.
REBANAL DE LOS CABALLEROS
PARTIDO POPULAR: José Luis Ibáñez Gutiérrez.
SAN MARTIN DE LOS HERREROS
PARTIDO POPULAR: Jerónimo Castillo Conde.
VAÑES
PARTIDO POPULAR: Fidel Ramos de la Hera.
IZQUIERDA UNIDA: Miguel Fraile de las Heras.
VERDEÑA
PARTIDO POPULAR: Santiago García Báscones.

* DEHESA DE MONTEJO

PSOE

1. José Ignacio Fuente García.
2. José María García Blanco.
3. José Luis Rodríguez García.
4. Alberto Díaz Henares.
5. David Gómez Fuente.
6. Gloria Gómez Gutiérrez.
7. Valentín Zalama Ramos.

Suplentes:
1. Felipe Merino Montejo.
2. Victorino Prada González.
3. María José Laballos Ramos.

PARTIDO POPULAR

1. Juan Ibáñez Fernández.
2. José Antón Rodríguez.
3. Urbano Alonso Cagigal.
4. José María Merino Mencia.
5. Pablo Salinas Fuente.
6. José María Merino García.
7. José Luis Cagigal Seco.

Suplentes:
1. Sonia Cagigal Aparicio.
2. Aniano Fuente Villanueva.
3. Emiliano Giraldo Llorente.

Alcaldes pedáneos:
COLMENARES DE OJEDA
PARTIDO POPULAR: María del Carmen Prado Díez.
DEHESA DE MONTEJO
PSOE: Felipe Merino Montejo.
VADO
PSOE: Félix Verduras Tejerina.
DEHESA DE ROMANOS
PARTIDO POPULAR: Santiago Martín Alonso.
PSOE: Jesús Angel Alonso Ortega (Indep.).

* GUARDO

CDS

1. Pedro Roldán García.
2. María Luisa Caperán San Juan.
3. Joaquín Lorenzo Fernández.
4. Adolfo Martínez del Blanco.
5. Adolfo Lucas González.
6. María Magdalena Andrés Rodríguez.
7. Luis Miguel del Río Villegas.
8. Angel Treceño Ledantes.
9. José Manuel García Bartolomé.
10. José Roberto Rojo Juárez.
11. Cándido Castaño Menéndez.
12. José Luis González Corro.
13. Román Baños Baños.

Suplentes:
1. Jesús Brugos Beltrán.
2. Florencio Alonso del Olmo.
3. José Angel del Pozo Ofretorio.

PSOE

1. Evilio Morán Gómez.
2. Ana Isabel Valbuena Rodríguez.
3. Juan José Ramos Espinosa.
4. Julio Herrero Serrano.
5. Javier García Rueda.
6. Manolita González Rodríguez.
7. Jesús María Fernández Calvo.
8. Mario-Lope Llorente Fernández.
9. Gabriel García Merino.
10. Luis Martín Delgado.
11. Elena Villar Otero.
12. Pilar Trapote Rodríguez.
13. Luis Díez Baños.

(Continúa en la página siguiente)

M.C.D.2022

Candidaturas municipales

(Viene de la página anterior)

Suplentes:
1. Ramón Crespo Pérez.
2. Inés Villacorta Roldán.
3. María de los Angeles Díez García.

IZQUIERDA UNIDA

1. Albino Alaez Urdiales.
2. Macario Díez París.
3. Vicente de los Ríos López.
4. María del Carmen Gutiérrez de Prado.
5. Carlos-Alberto Pérez Prieto.
6. Teresa Vázquez Fernández.
7. José Manuel de Prado González.
8. Juan-José González Pérez.
9. Eugenio Palacios Martín.
10. María-Lourdes Fernández Ramos.
11. Angel García Rodríguez.
12. Bonifacio Martín Hompanera.
13. Luis-Francisco Martínez Lavid.

Suplentes:
1. Carlos Crespo Fernández.
2. Ramón Rodríguez Pérez.
3. José Angel Torreira Melgar.

PCPE

1. Raimundo Nevado Román.
2. José Manuel López Jacome.
3. Santiago Díez Monge.
4. Aníbal Fernández Fernández.
5. Fernando Aparicio Hernández.
6. Daniel González Martínez.
7. Daniel Villarreal Macho.
8. Evangelina Rueda González.
9. Juan Carlos Díez Fernández.
10. Luis Iglesias Díez.
11. Roberto de Prado Maura.
12. Eugenio Rodríguez Caminero.
13. Pedro Marcos Valbuena.

Suplentes:
1. Miguel Angel Díez Fernández.
2. Eliseo García Gutiérrez.
3. Alvaro Martín Bustamante.

UNIDAD PALENTINA

1. Justiniano Rojo Novoa.
2. Feliciano Salazar Izquierdo.
3. Clementino Marcos Jorde.
4. Fernando Alonso Terceño.
5. Miguel Angel Cea Ortega.
6. Valentín Ledantes Gómez.
7. Julio César Díez Terán.
8. Consuelo Narganes de Pablos.
9. Severino Alonso González.
10. José Gutiérrez Alvarez.
11. Jaime Delgado Iglesias.
12. María Azucena Alvarez Laso.
13. Severino Salazar Alonso.

Suplentes:
1. Juan Carlos Ramos Santos.
2. Antonio Calle Herrero.
3. Ricardo Gallardo López.

PARTIDO POPULAR

1. Carlos Rojo Martínez.
2. Fernando Rodríguez Amo.
3. Víctor-Javier Bregel Ortega.
4. Enrique Gutiérrez Pedraza.
5. Rafael Fernández Llorente.
6. Emilio Fernández Sahelices.
7. Isidro Lozano Villacorta.
8. Oscar-Antonio Fernández de la Calle.
9. Isaac Santos Pérez.
10. Juan Baños Baños.
11. Laura Regueiro de la Vega.
12. Mariano Blanco Cuadrado.
13. Antonio García García.

Suplentes:
1. Juvenal Mediavilla Martínez.
2. Augusto García Senador.
3. Jesús González Vega.

* LAVID DE OJEDA

PARTIDO POPULAR

1. Claudio Estébanez Polanco.
2. Arturo Fuentes Calvo.
3. Lucas Ibáñez Merino.
4. Edesio Mata García.
5. Julio Pérez Fuente.

PSOE

1. Francisco Javier Cerezo Ibáñez.
2. Antonio Fuente Izquierdo.
3. Julio Fuente Polanco.
4. Juan Carlos García Gutiérrez.

* MICIECES DE OJEDA

PARTIDO POPULAR

1. Francisco Alonso Fernández (Indep.).
2. Eusebio Barrero Fuente (Indep.).
3. Melquiades Cosgaya Martín (Indep.).
4. Francisco Javier Fraile Cubillo (Indep.).

PSOE

1. Jesús Becerril Polanco.

Alcalde pedáneo:
BERZOSA DE LOS HIDALGOS
PARTIDO POPULAR: Miguel Angel Pérez Polanco.

* MUDA

PARTIDO POPULAR

1. Mario Arto Roldán.
2. José María Fernández Gutiérrez.
3. Luis García Abad.
4. José Raúl García García.
5. Audelino Merino Estalayo.

PSOE

1. José Francisco Merino Ruiz.
2. Jesús Díez Ruiz.
3. María Begoña Treceño Vázquez.
4. Demetrio Manuel Martín Ruiz.
5. Francisco Martínez García.

* OLEA DE BOEDO

PARTIDO POPULAR

1. Alfredo Jorde Jorde.

Suplente:
1. Perfecto Merino Ortega.

PSOE

1. Miguel Angel Merino Ibáñez.

* OLMOS DE OJEDA

PARTIDO POPULAR

1. Santiago-José Díaz de Bustamante López Vázquez.
2. Gonzalo Vielba Fernández.
3. Angel Báscones Martín.
4. Jesús Marcos Martín.
5. José Ruiz López.
6. Santiago Primo Fuente.
7. Jesús Martín Marcos.

Suplentes:
1. Hermógenes Merino Raigoso.
2. Dámaso Henares Martín.
3. Alvaro Francisco Marcos Izquierdo.

PSOE

1. Luis Angel Varón Bravo.
2. Justiniano Alonso García.
3. Juan Carlos Andrés Fuente.
4. Antonino Villanueva Báscones.
5. José María Andrés García.
6. José María Ramos Gómez.
7. Amado Alonso Ponga.

Suplentes:
1. Francisco García Díez.
2. María del Carmen Merino Rodríguez.
3. Gregorio Fraile Fraile.

Alcaldes pedáneos:
AMAYUELAS DE OJEDA
PARTIDO POPULAR: Luis Cuesta Gutiérrez.
MOARVES
PARTIDO POPULAR: Marcos Herrero Santos.
MONTOTO DE OJEDA
PARTIDO POPULAR: José María Lozano Llana.
OLMOS DE OJEDA
PARTIDO POPULAR: Ladislao Mediavilla Pérez.
QUINTANATELLO DE OJEDA
PARTIDO POPULAR: Avelino Salvador Casado.
SAN PEDRO DE OJEDA
PARTIDO POPULAR: Angel Javier Varón Marcos.
VEGA DE BUR
PSOE: Juan Carlos Andrés Fuente (Indep.).
VILLAVEGA DE OJEDA
PARTIDO POPULAR: Alejandro Zurita Martín.

* PAYO DE OJEDA

PARTIDO POPULAR

1. Manuel Arranz Hospital.
2. Manuel Benito Campillo.
3. Máximo Fernández Becerril.
4. José María Godo Báscones.
5. José María Santos Martínez.

PSOE

1. Luis Santos Treceño.

* LA PERNIA

AGRUPACION DE ELECTORES DE LA PERNIA

1. Indalecio-Samuel Martínez de Mier.
2. Julián González Llorente.
3. José-Miguel Gutiérrez Calabuig.
4. Luis de la Hera Gutiérrez.
5. Teresa Gutiérrez Llorente.
6. Angel Hospital González.
7. Modesto Romero Morante.

Suplentes:
1. Luis-Miguel Ibáñez Gutiérrez.
2. Francisco Javier Cuevas Canal.
3. Constantino Gómez Pérez.

PSOE

1. Agustín de Lozar Herrero (Indep.).
2. Eliseo Romero Alonso.
3. Conrado Vilda de Mier.
4. Luis Angel de la Fuente Calvo.
5. Mariano San Abelardo Rodríguez (Indep.).
6. Tomás Torices Gaitón.
7. Ricardo Cagigal Ibáñez.

Suplentes:
1. Agustín Tejerina Rodríguez.
2. José Miguel Alonso Romero.
3. Ignacio Sánchez Rubio.

PARTIDO POPULAR

1. Angel Francisco Rueda.
2. José Manuel de Cossío Romero.
3. Fidencio Gutiérrez Simal.
4. Leoncio González Díez.
5. Yolanda de Alta Gracia Gutiérrez Noriega.
6. José Antonio Ruesga Díez.
7. Alfredo Díez Gutiérrez.

Suplentes:
1. Luis Miguel Serafín Espartero González.
2. Ana María González García.
3. Ceferino González Boedo.

Concejo abierto:
AREÑOS
PSOE: Amadeo-Daniel Gómez Gómez.
PARTIDO POPULAR: José Abel Collado Azpiazu.
CASAVEGAS
PSOE: Eliseo Romero Alonso.
LOS LLAZOS
PSOE: Jesús María Martín Merino.
PARTIDO POPULAR: Marcelino Pérez de la Fuente.
PIEDRASLUENGAS
AGRUPACION DE ELECTORES DE PIEDRASLUENGAS: Constantino Gómez Pérez.
PARTIDO POPULAR: Tomás Rodríguez Lombraña.
TREMAYA
PARTIDO POPULAR: Felipe Francisco Rueda.
PSOE. Manuel de Mier Rivero.

Alcaldes pedáneos:
CAMASOBRES
AGRUPACION DE ELECTORES: José Abrahám Díez Gaitón.
PARTIDO POPULAR: Juan Manuel García Gutiérrez.
EL CAMPO
PARTIDO POPULAR: Dionisio de la Fuente Fuente.
LEBANZA
AGRUPACION DE ELECTORES DE LEBANZA: Julio Gutiérrez Cosío.
LORES
PARTIDO POPULAR: Demetrio Fuente Fernández.
SAN JUAN DE REDONDO
PARTIDO POPULAR: Mariano Mier Simón (Indep.).
AGRUPACION DE ELECTORES: Angel Hospital González.
SAN SALVADOR DE CANTAMUDA
AGRUPACION DE ELECTORES DE SAN SALVADOR: Fidel Martínez Parbolé.
SANTA MARIA DE REDONDO
PARTIDO INDEPENDIENTE DE SANTA MARIA DE REDONDO: Vicente Calabuig Galán.
PARTIDO POPULAR: Lorenzo de Mier Vélez (Indep.).

(CONTINUARA)

M.C.D.2022

VUELTA CICLISTA A ESPAÑA

Los dos fugados saltaron en el kilómetro seis

El coraje de Díaz derrotó a Kummer y al pelotón

Valladolid, (Ramón Mendoza/Imagen Press).–La historia de la etapa de ayer, entre León y Valladolid, sobre 137 kilómetros absolutamente llanos se puede reducir a la fuga de los corredores modestos como el alemán Mario Kummer, del equipo Gatorade, y el granadino Antonio Miguel Díaz, de Kelme, y la lucha que mantuvieron con el pelotón. Los dos fugados consiguieron, por primera vez desde la escapada de Jesús Cruz, llegar en solitario. En la meta la astucia y las ganas de Díaz pudieron con la rapidez y experiencia de Kummer, logrando el de Kelme su primera victoria como profesional y el equipo, su primer triunfo en la Vuelta.

Tras los típicos escarceos iniciales, Kummer saltaba en el kilómetro 6 de carrera. Díaz le seguía como ha hecho en multitud de ocasiones, pues prácticamente no ha habido día en que el granadino no haya atacado. Pero esta vez iba a ser diferente. El pelotón, que no tenía ninguna gana de enzarzarse en batallas, permitía la escapada de los dos hombres.

En el kilómetro 23, sprint especial de Santas Martas, los dos fugados ya llevaban 2:40; por la meta volante de Mayorga, en el kilómetro 56, 4:40. Y en el kilómetro 70, poco antes del sprint especial de Ceinos de Campos, alcanzaban la máxima diferencia: 5:05.

Como había ocurrido en ocasiones precedentes, la ONCE comenzó a tirar del carro para que los fugados no cogieran una minutada. Pero no se trataba sólo de eso, sino de estar atentos al viento, bastante fuerte, que si bien inicialmente daba de espaldas, a la altura de Mayorga, comenzaba a hacerlo de costado.

Pero pronto se vio que nadie tenía ganas de batalla, de aprovechar ese viento para intentar los abanicos, los cortes del grupo y de sorprender a Mauri. Quizá simplemente porque la ONCE es el equipo más fuerte en este terreno y podían salir escaldados. Los del cuponazo pusieron a Chozas, Villanueva, Weltz y, sobre todo, a Díaz Zabala a tirar del grupo para evitar sorpresas desagradables.

Herminio Díaz Zabala

Ese ritmo más vivo, el viento molesto para los dos corredores y, lógicamente, el cansancio acumulado hicieron que las diferencias de Díaz y Kummer comenzaran a menguar. En el kilómetro 100 era ya de 3:35 y a falta de veinte para la llegada, de 2:15. Aun así, seguían poniendo las mismas ganas que al comienzo de la etapa.

Parecía que, como ha ocurrido en casi todas las escapadas de este tipo que se han producido en la Vuelta, la suerte de los fugados estaba echada. Bajo la pancarta de diez kilómetros para la meta, sólo contaban con 1:12. Atrás, la ONCE era revelada en su tarea de conducir el pelotón por la locomotora holandesa del PDM, que pensaba en Van Poppel y Raab, y por el Lotus, que intentaba jugarse la baza del apagadísimo Hermans.

Afortunadamente para los fugados, el viento cambió en esos últimos diez kilómetros, pasando a soplar a favor, y la carretera presentaba un leve descenso hacia Valladolid. Aun así, la diferencia de los dos fugados a cinco kilómetros del final era de 30 segundos. El pelotón se les iba a echar encima en cualquier momento al más mínimo descuido. Pero alemán y español no se amedrentaron, trabajaron como lo habían hecho en toda la etapa, en perfecta sincronización, y llegaron a la recta final. Allí Díaz tenía el peligro de la experiencia y velocidad de Kummer. Pero el de Kelme también es rapidillo y, sobre todo, ayer fue más astuto que su compañero de fuga, atacando con contundencia a falta de 200 metros, sin que el del Gatorade pudiera reaccionar.

A apenas ocho segundos llegaba el pelotón, encabezado por Van Poppel, que hubiera logrado su cuarta victoria de no ser por los dos fugados. En el grupo iban casi todos los corredores. Entre las excepciones estaban Suykerbuyk y Palacio, que fueron los más afectados en una caída masiva a falta de 30 kilómetros para la meta.

Antonio Miguel Díaz

Así pues, otro día más para Mauri sin problemas. La amenaza del viento no fue tal y todo queda pendiente para la etapa de hoy, la contrarreloj de Valladolid, en la que los 46 segundos que lleva a su compañero Lejarreta, los 1:29 a Echave y los 1:46 a Indurain deben ser suficientes para adjudicarse el maillot amarillo en propiedad. La lucha debe ser por el segundo puesto.

Huelga general en León

La etapa de ayer tenía la presunta amenaza de que la huelga general convocada en León pudiera incidir de alguna forma u otra en la carrera. Pero los sindicatos convocantes, UGT y CC.OO. dieron toda una lección de civismo. En ningún momento intentaron cortar la carrera, aunque sí pactaron con la organización el que se leyera un comunicado antes de la salida. Con los lemas "León hazte oír" y "León se rebela contra la marginación y exige un futuro mejor", la provincia estuvo paralizada durante buena parte de la jornada, aunque todos los seguidores de la Vuelta no tuvieron ningún problema y fueron atendidos correctanmente.

El único incidente surgió a la altura de Mansilla de las Mulas, cuando un grupo de incontrolados cortó por dos veces la carretera algunos momentos antes del paso de la carrera. La intervención de las fuerzas de seguridad hizo que el camino quedara expedito para el paso de los corredores.

Esta es la primera victoria del corredor granadino

Díaz: «Tenía la corazonada de que iba a ganar»

Valladolid, (Román Mendoza/Imagen Press).–Si hay algún hombre que ha buscado insistentemente el triunfo de etapa día tras día, eso no es otro que el granadino Antonio Miguel Díaz. Ayer, por fin, tuvo su oportunidad y no la desaprovechó, consiguiendo ese anhelado triunfo tanto para él como para Kelme.

Prácticamente llorando de la emoción, Díaz no paraba de repetir que "es el día más feliz de mi vida", a la vez que agradecía a los medios de comunicación, "lo mucho que habéis confiado en mí y los ánimos que me dabáis para que lo intentara".

Sobre su victoria, ya más relajado, nos comentaba lo siguiente. "Tenía más libertad que otros días porque Carrasco me dijo que no hacía falta que estuviera pendiente de Rincón, por si soplaba el viento, porque estaba muy fuerte. Cuando saltó el alemán, comprendí que podía ser mi oportunidad. Nos entendimos muy bien, aunque el viento de costado era muy fuerte y tuvimos algunos problemas.

Afortunadamente cambió de sentido en los últimos kilómetros, en los que había también una bajada para recuperar, y nos presentamos en la meta". Los dos corredores se jugaron la victoria y sorprendió la cómoda victoria del granadino, ante un Kummer mucho más experto. "Tengo una buena punta de velocidad, aunque sólo en llegadas que no sean en grupo. Tenía confianza en mis posibilidades y la corazonada de que iba a ganar. Más que Kummer, lo que me preocupaba era el pelotón".

La justa victoria de Díaz satisfizo a más de uno porque este corredor nacido en Granada el 24 de agosto de 1968, aunque resida en Alhendín, es uno de los más simpáticos del pelotón. Rafa Carrasco, su director en Kelme, nos dice además "que es una gran persona y un gran corredor, que está siempre dispuesto a todo, que nunca va con el no por delante".

Se da la circunstancia de que Díaz empezó a compartir a los dieciocho años, le gustaba muchísimo el ciclismo, pero sus padres eran tan pobres que no podían comprarle una bicicleta. Cuando empezó a trabajar de camarero, y a ganar dinero, lo primero que hizo fue ir a la tienda a por la máquina.

Lleva dos años como profesional y a pesar de su compatibilidad su palmarés no se había estrenado, salvo la montaña en dos carreras de un día –Hucha de Oro y Memorial Galera–, por lo que su felicidad es perfectamente comprensible.

M.C.D.2022

VUELTA CICLISTA A ESPAÑA

El Giro, a la vuelta de la esquina

Valladolid, (Román Mendoza/Imagen Press).–Aunque la mente de los directores sigue puesta en la Vuelta a España, no olvidan que, dentro de diez días, comenzará en Cerdeña el Giro de Italia. En la carrera transalpina habrá más equipos españoles que nunca, un total de cinco: Banesto, ONCE, Clas-Cajastur, Seur y Lotus.

La formación de Banesto estará encabezada por Delgado, que según Echavarri, "parece que está muy cerca de su mejor forma". Junto con el segoviano estarán Bernard, Arnaud, Fuchs, De las Cuevas, Pacheco, Lukin, Garmendia y los hermanos Gorospe, Julián y Rubén, aunque habrá que descartar a uno.

Manolo Saíz alineará a cuatro hombres que han corrido la Vuelta, Lejarreta, Chozas, Díaz de Otazu y Santos Hernández –los dos primeros harán, además, el Tour–. Hodge, Kenneth Weltz, Aldanondo, Pedro Díaz Zabala y Miguel Angel Martínez serán los demás integrantes del equipo.

Menos hombres repetirán del CLAS en la carrera italiana: tan sólo Echave, que probablemente también hará el Tour, y un hombre por decidir entre el trío formado por Arsenio González, Leanizbarrutia y Camarillo. La duda quedará despejada en los próximos días. Son seguros, aparte de Kortezubi, Duch, Escartín, Moreda, Espinosa, Prado, Oliveira y Emonmds.

Por su parte, González Linares presentará a Pensec como líder del Seur en la ronda italiana, después de su desafortunado accidente que le impidió estar en Mérida. Según el técnico cántabro, "está plenamente recuperado. No era nada grave y lo único que necesitaba era descanso". El equipo se completará con dos hombres que han corrido la Vuelta, José Rodríguez y Sanchís, aparte de Quino Hernández, Recio, De la Cruz, Urea, Federico García y Anguita, aunque Cano, inicialmente suplente, podría sustituir a alguno de los citados.

Por último, es Miguel Moreno quien más dudas tiene y hasta que no termine la ronda no decidirá cuál será su nueve. Aparte de tener una plantilla de casi treinta corredores, el Lotus tiene la posibilidad de disputar el Tour, por lo que no quiere hacer correr el Giro a algunos hombres, caso de Hermans.

Moreno nos adelantó un nueve formado por Da Silva, Pagnin, Zoubov, Vassilitchenko, Arrieta, Piñero, Enrique Alonso, Suykerbuyk y Blanco Villar, "pero no es un equipo definitivo aún".

VIGESIMA ETAPA - SABADO 18 DE MAYO (197 kms)

DESTILERIAS DYC - DESTILERIAS DYC

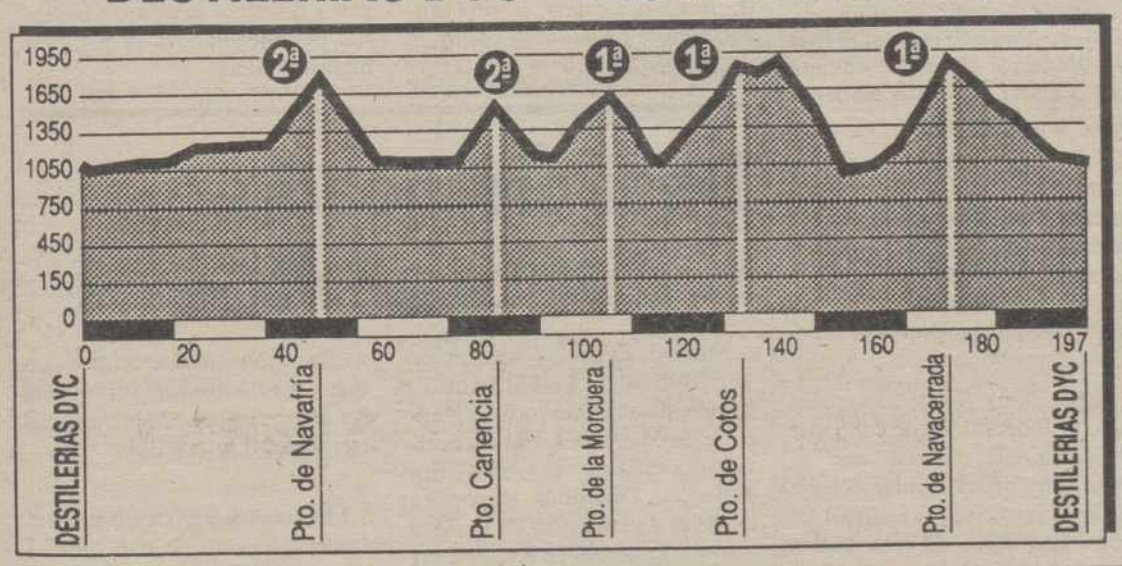

CLASIFICACIONES

Clasificación de la etapa (León/Valladolid 137,3 Kms.); Media: 42,973 km./h.

1. A. Miguel Díaz (España/Kelme), 3.11:42.
2. Mario Kummer (Alemania/Gatorad), a 1 s.
3. Jean P. Van Poppel (Holanda/PDM), a 8 s.
4. Uwe Raab (Alemania/PDM), m.t.
5. Giovanni Fidanza (Italia/Gatorad), m.t.
6. Jesper Skibby (Dinamarca/TVM), m.t.
7. A. Van der Poppel (Holanda/Tulip), m.t.
8. Americo da Silva (Portugal/Artiach), m.t.
9. Alfonso Gutiérrez (España/Paternina), m.t.
10. Mathieu Hermans (Holanda/Lotus), m.t.
17. Ivan Ivanov (URSS/Seur), 12:23.
18. Jon Unzaga (España/Seur), a 12:46.
19. Jim Van Der Laer (Bélgica/Tulip), a 16:04.
20. Marco Giovannetti (Italia/Gatorad), a 17:47.

Clasificación general

1. Melchor Mauri (España/ONCE), 70.55:14.
2. Marino Lejarreta (España/ONCE), a 46.
3. Federico Echave (España/Clas), a 1:29.
4. Miguel Indurain (España/Banesto), a 1:46.
5. Fabio Parra (Colombia/Amaya), a 2:30.
6. Raúl Alcalá (México/PDM), a 4:27.
7. Pello Ruiz Cabestany (España/Clas), a 4:32.
8. Oliverio Rincón (Colombia/Kelme), a 7:03.
9. Piotre Ugrumov (URS/Seur), a 7:19.
10. Luis Herrera (Colombia/Ryalcao), a 8:00.
11. Steven Rooks (Holanda/Buckler), a 8:20.
12. Anselmo Fuerte (España/ONCE), a 9:12.
13. Eduardo Chozas (España/ONCE), a 9:57.
14. Laudelino Cubino (España/Amaya), a 10:28.
15. Iñaki Gastón (España/ONCE), a 11:51.
16. Tom Cordes (Holanda/PDM), a 12:05.

Clasificación general de la regularidad

1. Uwe Raab (Alemania/PDM), 131.
2. Melchor Mauri (España/ONCE), 109.
3. Jean Paul Poppel (Holanda/PDM), 91.

Metas Volantes

1. Miguel Angel Iglesias (España/Mavisa),18.
2. Manuel Guijarro (España/Mavisa), 8.

Sprints Especiales

1. Acacio Da Silva (Portugal/Lotus), 19.
2. Miguel Angel Iglesias (España/Mavisa), 8.

Montaña

1. Luis Herrera (Colombia/Ryalcao), 142.
2. Marino Lejarreta (España/ONCE), 69.
3. Fabio Parra (Colombia/Amaya), 64.
4. Ivan Ivanov (URSS/Seur), 51.
5. Oliverio Rincón(Colombia/Kelme), 44.

General por equipos

1. ONCE, 212.31:30.
2. CLAS, a 10:22.
3. SEUR, a 19:11.
4. RYALCAO, a 19:41.
5. AMAYA, a 22:20.

Clasificación general combinada

1. Néstor Mora (Colombia/Kelme), 92.
2. A. Leanizbarrutia (España/Clas), 141.
3. A Miguel Díaz (España/Kelme), 158.

Si quiere saber más de la Vuelta Ciclista '91, consulte a Ibertex. Sólo tiene que marcar 031 y teclear *VUELTA# y podrá conectar con una nueva base de datos que le informará de todo lo preliminar y lo acontecido en la Vuelta Ciclista '91. Con ella, Ibertex aumenta una vez más su menú de bases de datos y servicios. Siga más de cerca la Vuelta '91 con Ibertex.

Siga la Vuelta con Ibertex

IBERTEX
EL LIMITE ES SU IMAGINACION

M.C.D.2022

Jornada 35 en Primera División

El Barcelona buscará la rehabilitación ante la Real Sociedad

Madrid, EFE.– El Barcelona, tras su fallido asalto a la Recopa de Europa, buscará la rehabilitación frente a la Real Sociedad, el equipo que con su victoria sobre el Atlético de Madrid le facilitó la consecución anticipada del título de Liga la pasada jornada.

Decidida la Liga en favor del Barcelona, la atracción en las últimas cuatro jornadas se centra en los tres puestos para la UEFA que quedan por decidir (una plaza la tiene asegurada el Atlético de Madrid) y en el descenso.

El encuentro Castellón-Cádiz es el más interesante de la trigesimoquinta jornada, al enfrentarse el penúltimo frente al antepenúltimo. Uno de los dos equipos descenderá directamente a Segunda División y el otro jugará la promoción, por lo que en Castalia el dramatismo presidirá el partido.

El Betis, último clasificado aunque a un punto de castellonenses y gaditanos, se enfrentará en Zorrilla al Valladolid con la pretensión de arañar algún punto que le permita continuar soñando con la permanencia.

Zaragoza y Mallorca, en lucha por escapar del otro puesto de la promoción, que ocupan en la actualidad los zaragocistas, viajarán al campo del Sevilla y Burgos, en complicadas salidas que pueden comprometer su posición en la tabla.

Tenerife y Español, con la promoción a sólo dos puntos por abajo, también tendrán difíciles partidos. Los canarios recibirán a un Valencia que pretende una plaza para la UEFA y los españolistas se desplazarán al terreno de juego del Athlétic de Bilbao, donde los de Iñaki Sáez intentarán mejorar la mala imagen ofrecida ante el Real Madrid.

El partido Osasuna-Real Madrid es otro de los destacados de la jornada, pues aunque ambos tienen ya plaza en Europa salvo que se produzca una inesperada hecatombe para sus intereses, la rivalidad entre los dos clubes permitirá en El Sadar un choque de alta intensidad.

La jornada se completa con un Atlético de Madrid-Logroñés en el que los riojanos se juegan aún sus posibilidades de ganar una plaza en la UEFA y con un Spórting de Gijón-Oviedo más interesante que nunca, pues los dos equipos asturianos aspiran a Europa.

Moya ya es jugador del Atlético de Madrid

Valladolid, EFE.– El jugador del Real Valladolid Gabriel Moya Sanz es, desde ayer, nuevo jugador del Atlético de Madrid, al llegar a un acuerdo con la entidad rojiblanca.

El contrato que ha firmado el jugador madrileño tiene una duración de cuatro temporadas, según manifestó Gabriel Moya a Efe.

El Real Valladolid percibirá por este traspaso la cantidad de 150 millones de pesetas, ya que el jugador tenía contrato en vigor con la entidad vallisoletana.

Además, el acuerdo establece el traspaso al Valladolid del extremo Carlos Guerrero y la participación del conjunto rojiblanco en el Trofeo "Ciudad de Valladolid".

Moya llegó ayer al estadio "José Zorrilla" alrededor de las ocho de la tarde, procedente de la capital de España, cuando sus compañeros ya habían iniciado el entrenamiento, visiblemente satisfecho.

"Estoy muy contento –dijo Moya– porque he conseguido ingresar en un equipo de mi ciudad y uno de los grandes del fútbol español".

Recordó Moya que cuenta en la actualidad con 25 años, los cinco que ha vivido en Valladolid: "Han sido cinco años estupendos, en los que he conseguido muchos amigos, en una ciudad que se ha portado conmigo de maravilla y a la que estoy muy agradecido. Nunca podré olvidarlo".

Moya redondeó el marcador del Valladolid

Gabriel Moya llegó al Real Valladolid procedente del Alcalá, equipo que milita en la segunda división "B", cargado de ilusiones y dispuesto a triunfar en el fútbol español.

En el equipo vallisoletano consiguió la internacionalidad de la mano del seleccionador nacional, Luis Suárez, recientemente destituido de su cargo.

La directiva del Real Valladolid ofreció recientemente un homenaje al jugador, por ser uno de los siete futbolistas que llegaron a defender la elástica nacional perteneciendo a la plantilla blanquivioleta.

López Zubero: *«En Estados Unidos es más fácil compaginar la natación y los estudios»*

Martín López Zubero, con dos medallas en espalda, marca un hito en la natación española

Zaragoza, EFE.– Martín López Zubero, campeón del mundo de natación en 200 metros espalda en Perth (Australia), manifestó ayer en Zaragoza que "en Estados Unidos es más fácil compaginar la natación y los estudios".

El nadador explicó que se levanta todos los días a las cinco de la mañana y nada hasta las ocho y media, y por la tarde lo hace de dos a cuatro para realizar posteriormente una hora de ejercicios y pesas.

Martín destacó la importancia para un nadador de tener su propio entrenador, porque le vigila constantemente y está pendiente de él, por lo que, según su opinión, su progreso es mucho más rápido que si el técnico tuviera que atender a varios nadadores.

Considera más importante las victorias que los records, ya que, dijo, "las primeras quedan en el palmarés de los deportistas, mientras que los records se baten y quedan en el olvido".

Sobre Mark Spitz, con quien tuvo la oportunidad de competir recientemente, comentó que "lo tiene muy difícil", incluso para pasar la selección de su país, ya que "está lejos de una buena marca y además tiene muchos años".

Sus próximos objetivos son ganar el Campeonato de Europa de Atenas, conseguir el récord del mundo en 200 espalda y los Juegos Olímpicos de Barcelona.

El italiano Battistelli, quien fue su principal rival en el pasado Campeonato del Mundo, será también, a juicio de Martín, su principal rival en Barcelona 92.

El nadador se encuentra en la capital aragonesa con motivo del III Torneo de Primavera de natación organizado por el estadio El Olivar, al que ha sido invitado para promocionar este deporte y convivir con los jóvenes nadadores que participan en él.

Desconvocado el plante arbitral

Madrid, EFE.– La Asociación de Arbitros de Fútbol (ADAF) ha decidido desconvocar el plante de los colegiados, tras el acuerdo adoptado por el Comité Superior de Disciplina Deportiva de dejar en suspenso de manera cautelar la sanción a Rafael Díaz Aguero.

La ADAF hizo pública su decisión tra una reunión mantenida en la sede de la Federación Española de Fútbol entre José Donato Pes Pérez y Angel Villar, presidente de la ADAF y la FEF, respectivamente.

MARIN LOPEZ: "ADAF RECOMENDARA A SUS AFILIADOS QUE ARBITREN DE NUEVO"

Logroño, EFE.– El árbitro riojano Marín López, quien secundó la pasada jornada el plante recomendado por la Asociación de Arbitros de Fútbol (ADAF), comentó ayer a Efe que la suspensión cautelar decretada por el Comité Superior de Disciplina Deportiva de la sanción de un mes y medio impuesta al colegiado Díaz Agüero "devolverá la normalidad al arbitraje".

Miguel Angel Marín López, el único colegiado riojano que arbitra en Primera División, se negó el pasado domingo a dirigir el partido de Liga entre la Real Sociedad y el Atlético de Madrid, en solidaridad con Díaz Agüero.

El árbitro riojano, miembro de la ADAF, comentó que el plante de la pasada jornada ha surtido efecto: "Sólo queríamos que se suspendiera la sanción impuesta a Díaz Agüero y ahora, con el objetivo conseguido, volveremos a arbitrar", dijo.

Marín López solicitó al Comité Nacional de Arbitros, antes de que comenzara la actual temporada, que no se le designara para dirigir partidos del Atlético de Madrid ante los continuos ataques de Jesús Gil contra el colectivo arbitral.

M.C.D.2022

REGIONAL PREFERENTE, GRUPO A

Ultima jornada: Guardo-*Las Navas,* Herrera-*Uxama,* Carrión-*Vadillos,* Venta de Baños-*San Pío X,* Torquemada-*Juventud del Círculo y Valeránica*-Velilla

Carlos M. SANTOYO

Este domingo se disputa la última jornada de Regional Preferente de Fútbol con los siguientes encuentros:

Tardajos (31 – 1)-Arenas (31 – 3)
Laguna (43 + 11)-Avila Promesas (33 – 1)
Guardo (30 – 2)-Las Navas (39 + 5)
San Esteban (32)-Covaleda (30 – 4)
Herrera (38 + 6)-Uxama (42 + 8)
Valeránica (29 – 3)-Velilla (24 – 8)
Carrión (36 + 4)-Vadillos (20 – 14)
Venta de Baños (55 + 23)-San Pío X (35 + 1)
Torquemada (17 – 15)-Juventud del Círculo (27 – 7)

EL GUARDO (30) RECIBE A LAS NAVAS (39 + 5)

El C.D. Guardo hundía definitivamente a su eterno rival, el C.D. Velilla, al vencer ayer 1-2 en La Serna en partido aplazado en su día por la nieve. Un triunfo que le servía para borrar los negativos que figuraban en su casillero. Y es que el equipo atraviesa un gran momento. Al menos así lo manifiesta su técnico, **Lalo:** *"Si en estos momentos faltaran cinco encuentros y tuviéramos posibilidades de ascender estoy convencido que lo conseguiríamos. El equipo está fenomenal, como demostraba el domingo en Covaleda y ayer en Velilla, notándose de forma muy positiva la incorporación de Alfonso al centro del campo".*

A las 17,30 horas del domingo recibe en La Camareta al C.D. Guardo: *"Estamos obligados a despedirnos con una victoria convincente que haga olvidar a la afición la pobre imagen exhibida en el transcurso de la segunda vuelta".*

Lalo, que regresaba satisfecho la pasada semana de los exámenes para acceder al título nacional de entrenador, no podrá disponer de Primi y Gelo, pero recupera a Buján. La alineación más probable: Leo, Julián, Peral, Chemari, Pirri, Agustín, Alfonso, Fernández, Michel, Jose y Buján o Pedri. En el banquillo, junto al descartado, estarán Toño (p.s.), Adolfo y Nando.

EL HERRERA (38 + 6) RECIBE AL UXAMA (42 + 8)

El final de temporada del C.D. Herrera está resultando tristón a más no poder. Redondeando el equipo rojiblanco su decepcionante temporada con la derrota encajada el domingo en Velilla del Río Carrión. Para su técnico, **José Luis Martín:** *"No pude acudir por motivos laborales, encargándose de la dirección del equipo el jugador Francis Olea. De todas las formas, a estas alturas hay pocas cosas que me decepcionan".*

A las 17,30 horas del domingo recibe en El Parque al Uxama: *"La diferencia entre el rival y el Herrera es que el cuadro soriano lucha todavía por algo, mientras nosotros carecemos de aliciente. En la primera vuelta ganamos en Burgo de Osma ya que estábamos en racha, pero precisamente a partir de ese instante comenzó la bajadilla coincidiendo con los problemas económicos del club. Porque yo, por ejemplo, no percibo un solo duro desde el mes de febrero".*

A las archiconocidas ausencias de Zapatero, Javi y Avelino se une esta semana la de Onofre por sanción. Antolín ya ha cumplido los cinco encuentros de suspensión, pero al parecer no acudirá tras la discusión mantenida recientemente con la Junta Directiva que preside Nicolás Brario Lozano por ese problema en el pago antes citado, según señalaba a este periódico José Luis Martín.

La alineación más probable estará integrada por Castañeda, Mínguez, Claudio, Renedo, Guillermo Plaza, Chapa, Francis Olea, Tadeo, Sito, Manín Olea y Pedro Bueno. Con Cuchillo, Guillermo Flores y Toño Boudón en el banquillo.

EL CARRION (36 + 4) RECIBE AL VADILLOS (20 – 14)

Lo del C.D. Carrión es completamente distinto a lo del C.D. Herrera. Y es que el final de campaña del representante de la Ciudad de los Condes está siendo antológico pese a las favorables circunstancias en las que afrontaba su visita al San Pío X el pasado domingo en un partido que recuerda su técnico, **Javier Ruiz:** *"El rival saltó al campo con diez hombres y a los ocho minutos se retiró uno. Fue por consiguiente muy fácil ya que nos encontramos sin rival, con lo que marcamos siete goles...aunque pudieron ser más".*

A las 17,30 horas del domingo recibe en su Campo Municipal al Vadillos: *"Es una buena oportunidad para brindar a los aficionados un triunfo holgado. Y que de paso reconozcan los méritos del equipo al que sólo la mala suerte ha impedido terminar en segunda o tercera posición".*

Con las bajas de Emilio y Jesús por enfermedad y sanción, el alta de Jandro y la duda de Ras por lesión, la alineación más probable estará integrada por Jandro (sólo ha encajado dos goles en los ocho últimos encuentros), Felipe, Juanillo, Bezos, Quique, Alberto, Carlos, Pitinho, José Miguel, Tarilonte y Ras o Raúl. Completan la convocatoria Florencio, Pedro (p.s.) y seguramente Emilio.

EL VENTA DE BAÑOS (55 + 23) RECIBE AL SAN PIO X (35 + 1)

El C.D. Venta de Baños también vencía en Burgos al Juventud del Círculo, lo que constituía un momentáneo "respiro" para el Velilla de cara a a sus desesperadas aspiraciones de permanencia. Eso sí, para su técnico, **Jesús Aparicio**, se volvió a jugar mal: *"La primera parte fue buena dentro de lo que cabe, pero la segunda horrorosa si exceptuamos los últimos minutos. Una vez conseguido el ascenso es obvio que lo único que nos interesa es acabar cuanto antes la liga".*

A las 17,30 horas del domingo recibe en el Polideportivo Municipal al San Pío X: *"El equipo vallisoletano atraviesa muchos problemas y prácticamente no tiene jugadores, por lo que será un rival fácil para cerrar el campeonato. Deseamos que en este final sean muchos los aficionados que acudan al campo para que de esa manera reconozcan el trabajo de los jugadores a lo largo de la campaña de la misma forma que lo hacían hace un año por estas fechas pese a la decepción del partido decisivo que jugábamos con el Atlético Burgalés".*

Francis, lesionado en el tobillo, es baja en un equipo al que vuelve Susi una vez restablecido de su dolencia. La alineación más probable: Marcos, Sandín, Alfredo, Carrión, Santi o Mimi o Miguel Angel, Quique o Sasi, Villahoz, Javi de la Torre, David, Catón y Jesús Bueno. La plantilla está convocada "al completo" ya que después del encuentro el equipo hará una ofrenda floral a la patrona de la localidad, Santa Rosa, reuniéndose posteriormente a cenar.

EL TORQUEMADA (17 – 15) RECIBE AL JUVENTUD DEL CIRCULO (27 – 7)

El Torquemada, en un dignísimo final de campeonato, arañaba un nuevo punto en su desplazamiento a Arenas de San Pedro. Para su técnico, **Chema Torres:** *"Fue un partido entretenido en el que nos hizo mucha ilusión puntuar. Tanto uno como otro equipo ofrecieron fases de excelente juego premiadas con ese reparto de puntos merecido a todas luces".*

A las 17,30 horas del domingo recibe en el Campo Municipal Ladrero al Juventud del Círculo: *"De cara a la afición será importante vencer como despedida a nuestro debut en Preferente. Con el aliciente que representa convertirnos en jueces del descenso, aunque por desgracia ya no podamos echar una mano al Velilla".*

Con el alta de Pisa, la alineación más probable estará integrada por Anselmo, Amador, Manolo, Torres, Luisón, Loló, Carazo, Carlos, Juan, Pisa y Toño. Con Jaime, Jorge y Raúl en el banquillo.

EL VELILLA (24 – 8) VISITA AL VALERANICA

El C.D. Velilla perdía ayer en su campo de La Serna sus mínimas posibilidades de eludir el descenso al caer derrotado ante el C.D. Guardo.

El cuadro norteño visita a las 17,30 horas del domingo al Valeránica con la baja de Josines por sanción y el alta de Puskas. La alineación más probable para este partido de trámite presidido por la decepción y la desmoralización estará formada por Llorente, Ramón, Javi, Pipe, Susi, Toño, Manu, Manolo, Puskas, Moisés y Santi. Con Jaime, Alberto, Choni y algún juvenil en el banquillo.

El Guardo ganó ayer 1-2 en Velilla del Río Carrión

Fútbol

Selecciones provinciales de categoría benjamín

Relación de jugadores pertenecientes a la categoría benjamín (año 82) que han sido conovocados por la selección provincial para disputar un partido amistoso entre los combinados de la capital y provincia, a las 12,30 horas del sábado en Viñalta, como clausura de la temporada:

-Selección de la capital.– Rodrigo López, del San Telmo; Jonatan Pérez, Raúl Infante y Javier García, del San Juanillo; Samuel Maeeso, del Ave María; Eduardo Mayordomo, David Calzada y Jesús de la Pisa, del Santa Bárbara; Mariano Sánchez, David Doncel, Javier Collantes y Fernando Muñoz, del C.I. de la Amistad; Juan M. Salvador, del San José.

Seleccionador: Carlos Collantes.

-Selección de la provincia.– Rodrigo Quintano. David Villegas y David Antolín, de Las Torres; José A. Macho y Andrés Llanos, de la E.M. Venta de Baños; Javier Baranda, Raúl Santos, Alberto Pérez, Javier Pellejero y Raúl Obeso, de la E.M. Villamuriel.

Seleccionador: José Luis Martín.

Atletismo palentino

Mariano Díez I y Mariano Díez II, a una reunión de lanzadores en Madrid

Mariano Díez I y Mariano Díez II, atletas del C.P.M. Venta de Baños, asistirán mañana sábado a un seminario de disco, jabalina y martillo que se celebrará en Madrid invitados por el responsable nacional de la especialidad, Carlos Burón. Y es que en la capital de España se encuentran unos atletas soviéticos especialistas en lanzamientos que impartirán sus enseñanzas.

M.C.D.2022

Carlos M. SANTOYO

Los jugadores del Becerril, con sus directivos, posan con el once inicial del C.F. Palencia

FOTO LUIS

El nuevo césped del Polideportivo «Mariano Haro», envidiable

EL C.F. PALENCIA GANO 0-8 EN BECERRIL DE CAMPOS

Se pagó la nómina de abril... aunque falta la de mayo.- *Un intermediario para Uco, Cano y José Luis.*- Pedro-Alberto y el Oviedo

El C.F. Palencia despedía ayer en Becerril de Campos la temporada 90-91 disputando un encuentro de carácter amistoso ante el titular de la villa, reforzado con varios jugadores de la zona. La victoria correspondía al conjunto morado por 0-8 tras llegar al decanso con ventaja de 0-5.

INCIDENCIAS

Partido organizado por el C.D. Becerril, con el patrocinio del Ayuntamiento de la localidad, con motivo de sus fiestas patronales de San Isidro, al objeto de inaugurar oficialmente el nuevo césped del Polideportivo Mariano Haro.

En los graderíos, pese al viento y el frío, se dieron cita numerosos espectadores, que siguieron con interés y deportividad las evoluciones de ambos conjuntos fijándose de una manera muy especial en su jugador Pedro-Alberto, residente en la villa y con un futuro altamente prometedor muy cercano a la disciplina del Real Oviedo.

En los prolegómenos, Mariano Haro Cisneros y Juan Castro, alcalde y presidente del C.D. Becerril respectivamente, entregaron sendas placas de agradecimiento a sus "colegas" de Paredes de Nava, Eugenio Fernández y Luis Miguel Hoyos, por el "préstamo" de su campo de fútbol en el transcurso del pasado campeonato liguero al encontrarse en obras el suyo.

Tras el partido, los jugadores de ambos equipos, junto a técnicos, directivos y medios de comunicación, fueron obsequiados con un vino espapñol por el Ayuntamiento de Becerril de Campos.

ARBITRO, ALINEACIONES Y GOLES

Dirigió la contienda el Sr. Diego, auxiliado en las bandas por Belloso y Abad. Su actuación fue en líneas generales excelente, aunque se "tragó" un claro penalty en el mn. 26 por derribo de Félix a Molinero dentro del área.

Amonestó al visitante Pedro-Alberto por una dura entrada y, a sus órdenes, los equipos formaron así:

-**Becerril C.F.:** Redondo (mn. 17, Julio) (mn. 46, Mesón), Santos, Félix (mn. 46, David), Eduardo (mn. 56, J. Gutiérrez), Santi, García, Fernando, Carlos (mn. 46, Javier), Domingo (mn. 46, Chini), Oscar (mn. 46, Félix) y Fabio (mn. 56, Ismael).

-**C.F. Palencia:** Juan Carlos (mn. 46, Jesús), Tovar, Valentín (mn. 46, Fran), Pedro-Alberto (mn. 59, Uco), Cano, Félix (mn. 46, Alonso), Juanjo (mn. 46, Carlos Pérez), Mauro, Molinero (mn. 63, José Luis), Germán y Mariano Guardo (mn. 46, Paco).

Los goles:

0-1, mn. 16.– Pedro-Alberto; 0-2, mn. 21.– Mariano; 0-3, mn. 27.– Pedro-Alberto; 0-4, mn. 34.– Molinero; 0-5, mn. 38.– Mauro; 0-6, mn. 63.– Carlos Pérez; 0-7, mn. 65.– Fran; 0-8, mn. 69.– Carlos Pérez.

SIN COLOR

El resultado, lógicamente, lo dice todo. Aunque los goles no fueran suficiente para agradar a los aficionados, pues la diferencia entre uno y otro conjunto fue tan grande que derivó en un choque presidido por el relax, la apatía de determinados jugadores capitalinos...y en consecuencia la falta de color.

El Becerril, pese a su entusiasmo, no se acercó una sola vez al marco defendido por Juan Carlos y Jesús a lo largo de los 90 minutos. Limitándose a contener como buenamente pudo los ataques poco efectivos del C.F. Palencia pese a su holgado triunfo. Y es que el cuadro local, roto físicamente en el segundo periodo, acusó el lógico trasnoche propio de las fiestas ante un rival en ese aspecto muy superior.

Y poco más podemos decir de este último compromiso morado del campeonato. Eso sí, significar que Mesón, que realizó excelentes paradas, detuvo un penalty a Mauro en el mn. 60 que él mismo había cometido sobre el bullicioso Carlos Pérez.

Pedro-Alberto, para no variar, también fue profeta en su tierra convirtiéndose en el hombre más destacado de los pupilos de Mariano García. Seguido por los detalles de calidad de un Germán empeñado en recuperar el tiempo perdido, de Uco y Cano y de José Manuel Molinero, éste con unas ganas tremendas de convencer cuando el capítulo de las renovaciones se acerca. Sin olvidar a Tovar, incisivo, trabajador e ilusionado como pocos al tomarse la confrontación tan en serio como si se tratase de un choque oficial.

En el Becerril, lo mejor fueron las "cosas" del carrionés "Lucero" García, Fabio (juvenil de la Peña Castilla) y el portero Mesón. Sin olvidar la antológica intervención del meta Juan Antonio Redondo en el mn. 8, a trallazo de Pedro-Alberto, poco antes de su retirada definitiva del campo...y del fútbol en activo. Un bonito broche de oro a su larga trayectoria deportiva.

EL CAMPO DEL BECERRIL

Mención aparte merece el nuevo césped del Campo Municipal de Becerril de Campos. Y es que, según su alcalde Mariano Haro, acondicionar el rectángulo de juego y su coqueto vallado sólo ha supuesto a las arcas municipales dos millones de pesetas. Debido principalmente a que muchos vecinos de la localidad, capitaneados por los integrantes de la Junta Directiva, han arrimado solidariamente el hombro, sin cobrar nada a cambio, para que la obra resultase barata. Sembrando personalmente la hierba previamente adquirida. ¿Será esa la diferencia con relación a los 18 millones de pesetas presupuestados para La Balastera? Lo desconocemos...- pero los "números", al menos a priori, no nos cuadran.

Lo cierto es que el C.D. Becerril cuenta desde ahora con un campo envidiable. Que obliga, lógicamente, a plantearse el futuro deportivo de la entidad de forma más ambiciosa ya que un Estadio como el que tiene merece como mínimo militar en Regional Preferente.

SE PAGO LA NOMINA

Tras la gestión del vicepresidente Maximiliano Marcos ante el concejal de deportes Sotero Fernández Pinilla, a última hora de la mañana de ayer el Ayuntamiento ingresaba en las arcas del C.F. Palencia ese millón y medio de pesetas que faltaba por entregar a cuenta de la subvención de tres millones aprobada en su día por la Corporación Municipal. De esa manera, jugadores, técnico y empleados percibían por la tarde el talón correspondiente a sus nóminas de abril...aunque resta por cobrar mayo al estar estipulado en sus contratos diez mensualidades. ¿Cuando se hará efectivo? La Junta Directiva ha

(Continúa en la página siguiente)

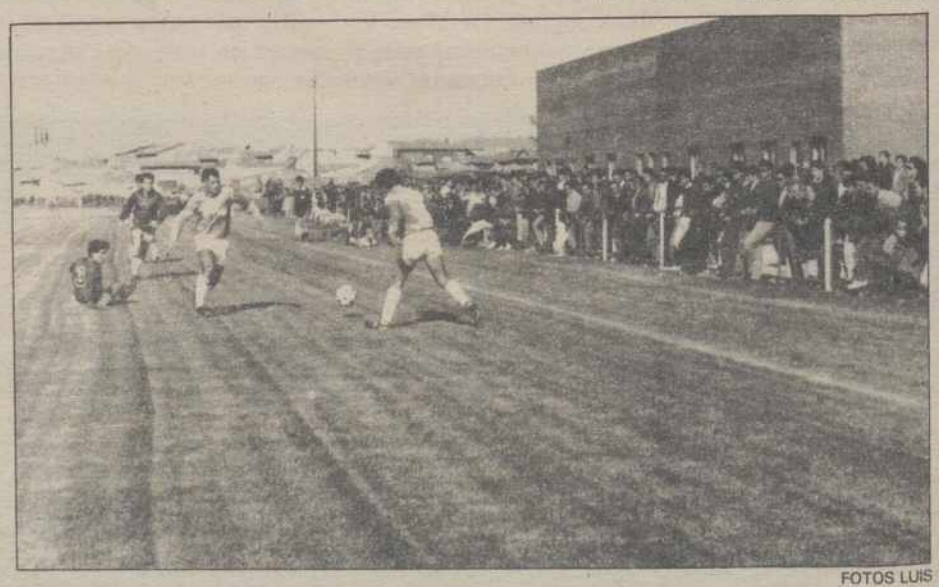

FOTOS LUIS

Placas de Juan Castro y Mariano Haro, presidente y alcalde de Becerril, a Eugenio Fernández y Luis Miguel Hoyos, alcalde y presidente del Paredes; a su derecha, una vista del nuevo césped

M.C.D.2022

El C.F. Palencia goleó en Becerril

El 0-1 de Pedro-Alberto

FOTO LUIS

Molinero, con muchas ganas

FOTO LUIS

Fran también marcó

FOTO LUIS

(Viene de la página anterior)

prometido que muy pronto, aunque está a la espera de la subvención de 2,5 millones de pesetas de la Diputación.

Tampoco se han abonado las primas, pero ese es otro cantar que puede solucionarse sumando la citada cantidad adeudada a la "ficha" de la temporada 91-92.

UCO-CANO-JOSE LUIS

Los directivos morados desplazados a Becerril de Campos, prácticamente todos si exceptuamos al presidente Donato Fernández Andrés, que se encuentra en plena campaña política, entregaban a José Luis, Cano y Uco las cartas recibidas en el domicilio social de la C/Menéndez Pelayo de un intermediario murciano ofreciéndoles sus servicios para buscarles equipos.

Lógicamente, la "noticia" provocó las sonrisas generalizadas tanto de los protagonistas como de sus compañeros. Y es que Cano y Uco (por los años, no por su calidad), ya no están para cambios de aires. Confirmando la misiva que la mayoría de los "corredores" no saben por donde se andan y trabajan "de oído".

Por cierto, Paco bromeaba al final con sus compañeros diciéndoles que había asistido al encuentro un corredor. Y cuando se le preguntaba de quién se trataba respondía: «Mariano Haro».

PEDRO-ALBERTO Y EL REAL OVIEDO

Finalmente, indicar que los contactos entre el Real Oviedo y Pedro-Alberto continúan. El único problema se centra en que el cuadro astur sólo quiere negociar con el jugador...y éste precisa, al menos a priori, la carta de libertad al estar retenido.

Tanto Pedro-Alberto como su padre se reunirán de inmediato con la Junta Directiva del Palencia para llegar a una solución ya que se encuentra en juego el futuro del chaval y sería un pecado mortal cerrarle el paso. Lo único, que a lo mejor el Oviedo está dispuesto a jugar un amistoso en La Balastera.

Habrá pues que esperar.

IX Torneo Ciudad de Palencia de Baloncesto

Confirmada la participación de Real Madrid, Juventud, Benetton (con Toni Kukoc) y Cibona

22 millones de presupuesto y posibilidad de ser televisado

En el "Salón Azul" del Hotel Castilla Vieja se presentaba esta misma tarde la novena edición del Torneo Ciudad de Palencia de Baloncesto. Con un cartel de auténtico lujo y difícil de superar en estos momentos: Real Madrid, Juventud Montigalá, Cibona de Zagreb y Benetton de Treviso, éste con su último fichaje Toni Kukoc.

La organización corre a cargo del Ayuntamiento, aunque la contratación de los equipos la ha realizado la empresa Dorna.

El presupuesto asciende a 22 millones de pesetas, lo que le convierte en el más caro de todos los que se han celebrado hasta este momento...aunque también en el mejor.

El cuadrangular se desarrollará los días 30 y 31 de agosto. El sorteo aúnno se ha efectuado. Y tampoco se han fijado horarios debido a las gestiones que se mantinenen tanto con TVE como con las privadas para su retransmisión en directo. Porque según el concejal de deportes, Sotero Fernández Pinilla, el torneo se televisará.

Mañana les informaremos ampliamente de todos los detalles en torno a un Torneo en el que el Real Madrid cobrará cuatro millones de pesetas; Juventud y Benetton, tres millones y Cibona, dos.

Judo palentino

Resultados del Torneo de La Salle

Participaron 90 deportistas

Recientemente se celebró en el Colegio La Salle, con motivo de sus fiestas, un interesante torneo de judo organizado impecablemente por el responsable de deportes del centro, Sinesio Ortega. Participando noventa judokas entre 5 y 16 años.

Los resultados:

A-1: 1º Oscar Doncel; 2º Alfonso Pedroso; 3º David Quintana.

A-2: 1º Rubén Abad y Raquel Pastor; 2º José A. Vega.

A-3: 1º Francisco J. Gutiérrez; 2º Daniel Jiménez; 3º Jorge García.

A-4: 1º Enrique Llamas; 2º Luis A. Manzano; 3º Jorge Ruiz, Raúl Martín y Antonio Tornero.

B-1: 1º Diego García; 2º Manuel Barbáchano y Rubén Herrán.

B-2: 1º Jorge Quintana; 2º Omar Simón; 3º Javier Porro.

C-1: 1º Pablo Llamas; 2º Guillermo Ruiz y Angel Román.

C-2: 1º Manuel Manzano; 2º Angel Román y Jorge A. Sierra.

C-2: 1º Miguel Nágera; 2º Carlos Gutiérrez; 3º Miguel Fernández.

C-3: 1º Rafael Vélez; 2º Daniel Aragón.

D-1: 1º Juan Rubio; 2º Alvaro Ezquisabel; 3º Eduardo Antón y Eduardo Triana.

D-2: 1º David Pastor; 2º Eduardo Fernández y César Pastor; 3º Jorge Maestro.

E-1: 1º José L. del Río; 2º José L. Nágera; 3º José L. Román.

Grupo de judokas

M.C.D.2022

Pese al descenso a Regional Preferente

El C.D. Aguilar quiere renovar a Carlos González

El déficit de la entidad, menos de medio millón de pesetas

Carlos González, técnico del C.D. Aguilar, podría seguir la próxima temporada

Los jugadores del C.D. Aguilar se reunirán a cenar la próxima semana para despedir la temporada 90-91. Una temporada que en el aspecto deportivo constituía un estrepitoso fracaso, con el descenso a Regional Preferente, aunque en el capítulo económico las cosas rodaban mucho mejor de lo que estaba previsto al rondar tan solo el déficit el medio millón de pesetas.

La Junta Directiva que preside José Antonio Estabén Pajares preparará de inmediato la próxima con un solo objetivo: el ascenso de categoría. Para ello, tratará de convencer a Carlos González para que continúe como técnico iniciando posteriormente los pertinentes contactos para reforzar la plantilla, aunque la cantera ocupará un lugar destacado en el organigrama.

Por cierto, últimamente habían llegado rumores a nuestra Redacción que indicaban la nómina millonaria de Carlos González el pasado campeonato al frente del cuadro norteño. Pues bien, nada más lejos de la realidad. El míster galletero ha percibido hasta ahora 325.000 pesetas a las que se unirán 250.000 cuando el Ayuntamiento de la localidad haga efectiva una subvención prometida en su día. Como señalaba a esta redacción el Sr. Estabén Pajares *"cualquier jugador de fuera nos hubiera resultado más caro por los gastos de desplazamiento y demás"*..

Este fin de semana

Los atletas del Puentecillas, a Valladolid

Alevines, infantiles y cadetes

Los jóvenes atletas del Club Puentecillas prosiguen su intensa actividad ya en plena temporada de pista.

Las próximas semanas servirán para medir sus fuerzas con atletas de otras provincias castellano-leonesas y de otras regiones.

El compromiso más próximo para el club se desarrollará en Valladolid este fín de semana. Así, los atletas de categoría alevín e infantil, que formarán parte de la selección de Palencia, intervendrán en el Campeonato de Castilla y León mañana sábado, constando éste de pruebas combinadas en alevines e individuales en infantiles.

El domingo por su parte, también en Valladolid, los cadetes competirán en el II Campeonato Regional de Clubs.

Se espera en ambos casos una aceptable actuación de nuestros representantes para redondear los excelentes resultados obtenidos en compromisos anteriores.

Este fin de semana, en Venta de Baños

Campeonato Regional de Ajedrez Activo

El sistema de juego, suizo a siete rondas

Recientemente se disputaba en el Pabellón Municipal de Venta de Baños el campeonato provincial de ajedrez activo, valedero para el autonómico, que resultaba muy competido. Copando los primeros puestos Jesús Remis Fernández, de la Agrupación Deportiva Pisuerga de Cervera; Fernando Peral Villafruela, del G.E. Fasa Renault y quinto jugador juvenil de Castilla y León en el torneo regional de Ponferrada; Luis Javier Carrera Ruano, jugador-sorpresa, del Club Casado del Alisal de Villada.

Los días 18 y 19 se disputará, también en Venta de Baños, el Campeonato de Castilla y León de Ajedrez Activo patrocinado por el Colegio Oficial de Arquitectos de Palencia y Ayuntamiento de la localidad ferroviaria con organización a cargo de la Delegación Palentina.

El sistema de juego: suizo a siete rondas. Ritmo de juego: 1/2 hora "a finis".

Participarán los campeones de las nueve provincias de la Comunidad Autónoma, jugadores con "ELO" nacional, jugadores de categoría preferente y campeones autonómicos femenino y juvenil.

Las partidas comenzarán mañana sábado a las 18 horas con la primera ronda. El domingo habrá horario de mañana (desde las 11,30) y tarde (desde las 17).

Liga Juvenil Preferente de Fútbol

Palencia-Deportiva y Almazán-Peña Castilla, en la última jornada

C. M. S.

Este fín de semana se disputa la última jornada de Liga Preferente Juvenil de Fútbol con los siguientes encuentros:

C.F. Palencia-Deportiva
Real Burgos B-Numancia
Peña Antonio José-Unami
A.D.C. Michelín-Real Avila
Quintanar B-Vadillos
Colegio Diocesano-Arévalo
Almazán-Peña Castilla

EL C.F. PALENCIA RECIBE A LA DEPORTIVA

El C.F. Palencia regresaba de vacío de su sencillo desplazamiento a Soria. Y es que perder con el Numancia no entraba en el terreno de la lógica, aunque su técnico, **Luciano García**, lo justifica: *"El rival puso más ganas que nosotros al estar en juego buena parte de sus posibilidades de permanencia. A eso se unió nuestra falta de motivación...y las bajas. Amén del larguísimo viaje, el consiguiente madrugón dominical y los despistes que cometimos en los goles encajados".*

A las 12 del domingo, en Las Ferrallas, el conjunto morado recibe a la Deportiva: *"Es uno de los equipos del grupo que más me ha gustado esta temporada. Ahora bien, estamos obligados a ofrecer un buen espectáculo a nuestros aficionados y, si es posible, el triunfo".*

Julio, lesionado, es baja en un equipo con las dudas de Luis y Mielgo, (por las Comuniones), mientras Juanjo es alta. La alineación más probable: Jesús, Obispo, Tamayo, Andrés, Jose, Villa, Oscar, Robles, Guiper, Juanjo y Juaqui. Siempre, claro está, que no puedan acudir Mielgo y Luis..y a expensas de los jugadores del provincial "prestados" al de Liga Preferente.

LA PEÑA CASTILLA VISITA AL ALMAZAN

La Peña Castilla también perdía el pasado domingo. Y de forma más sorprendente, ya que encajaba la segunda derrota de toda la temporada...y en su campo de Viñalta. Para su técnico, **Jesús Collantes:** *"Jugamos rematadamente mal, mientras al Colegio Diocesnao le salía un partidazo debido a la motivación con que todavía cuenta: el segundo puesto. Y es que puede alcanzar al Palencia si tenemos en cuenta que el Comité ha ordenado repetir su encuentro con el Quintanar por una alineación indebida".*

A las 16,30 horas del sábado visita al Almazán: *"Nuestra atención se centra en la posterior eliminatoria con el Valladolid por el ascenso. Y por ese motivo reservaré a varios titulares en tierras sorianas debido a que algunos están a una tarjeta de la suspensión, un riesgo que no merece la pena correr".*

Por lo expuesto anteriormente, Jose, Fabio, Ramón y Richard se "caen" de una lista en la que estarán los chavales del provincial Ipe, César y Toño. La alineación más probable: Diego, César, Eduardo, Ipe, Carlos-Andrés, Raúl, Nacho, Luis, Carlos, Fran y Santi. En el banquillo: Alberto (p.s.), Gustavo, Toño, César Crespo y otro chaval a mayores de las secciones inferiores aún sin designar.

Voleibol palentino femenino

Leche Vega Saldaña renuncia a la fase de ascenso a 1.ª División

El C.V. Lecha Vega Saldaña ha renunciado a la fase de ascenso a 1ª División Nacional Femenina de Voleibol que se disputa estos días en Vigo.

Aparte del desembolso económico que hubiera supuesto para sus arcas, más de 200.000 pesetas, la entidad que dirige Rafa Aguado no está muy conforme con la "seriedad" de dicha fase. En principio estaba previsto que participasen ocho equipos, pero los dos cántabros renunciaban. Otro de ellos, el Lagisa, no puede subir al ser filial de un club de la superior categoría y el Recuerdo de Madrid, muy veterano, tampoco aspira a ello. Por tanto quedan dos equipos gallegos y uno abulense para tres puestos libres de ascenso aunque, curiosamente, tampoco interesa a todos los implicados el salto a 1ª. Sin olvidar que Leche Vega Saldaña no cuenta estos días con Virginia, una de sus firmes puntales, que se encuentra en Italia.

La decisión no obstante resulta polémica, por tardía, debido a que podía haberle interesado la fase a otro club castellano-leonés.

M.C.D.2022

Enfrentamientos entre Policía y mineros provocan varios heridos y quince detenciones

Masivo seguimiento de la huelga general convocada por los sindicatos en León

León. (Ical).

La huelga general convocada por UGT y CC.OO. en León tuvo ayer un seguimiento masivo en todos los sectores económicos de la provincia leonesa, según señalaron tanto los sindicatos como el Gobierno Civil y los empresarios. El único incidente grave se produjo al enfrentarse un grupo de mineros de "Hulleras de Sabero" con la Guardia Civil en la localidad de Mansilla de las Mulas, un poco antes del paso de la Vuelta Ciclista a España, donde se produjeron quince detenciones y varias personas resultaron levemente heridas. La huelga se cerró con una manifestacion multitudinaria que recorrió el centro de la capital leonesa.

La jornada de huelga general, convocada para protestar por la situación de marginación y subdesarrollo que sufre León, contó también con el apoyo de otros sindicatos, como USO y uno de los sectores de la Unión de Campesinos Leoneses (UCL), además de todos los partidos políticos a excepción del PSOE. Las formaciones que secundaron la huelga -PP, CDS, IU y Unión Progresista Independiente (UPI) -no celebraron ayer actos electorales en León para sumarse a la convocatoria.

Los piquetes informativos recorrieron las empresas de la provincia desde las primeras horas de la jornada de huelga, obligando a cerrar en la noche del miércoles los bares y bingos que se encontraban abiertos. En ningún sector económico se registró ayer actividad, y sólo el personal de las administraciones públicas acudió en un primer momento a sus puestos de trabajo, aunque poco después abandonaron los centros. En las grandes empresas, como Correos, Telefónica y hospitales, se respetaron los servicios mínimos, aunque en el caso de los hospitales los sindicatos consideraron abusivos estos servicios.

Durante la mañana se registraron cortes de carretera en distintos puntos de la provincia, entre las 9 y las 10 y entre las 12 y las 13 horas. La mayoría de ellos transcurrieron con normalidad, salvo algunos enfrentamientos verbales entre sindicalistas y fuerzas de seguridad en la carretera nacional 630, a la altura de Pola de Gordón. Sin embargo, sí hubo enfrentamientos en el segundo corte de carretera que protagonizaron los mineros de "Hulleras de Sabero" en la localidad de Mansilla de las Mulas, poco antes de que la Vuelta Ciclista a España pasara por esta localidad.

Las fuerzas de seguridad disolvieron a los manifestantes, que ya antes habían quemado neumáticos en la carretera, poco antes de que llegara a este punto la caravana ciclista. Fuerzas de la Guardia Civil cargaron contra los manifestantes, disparando pelotas de goma, mientras un helicóptero de este cuerpo lanzaba botes de humo. En los incidentes resultaron heridas leves varias personas y se registraron al menos quince detenciones.

Los dirigentes sindicales leyeron en la capital leonesa un comunicado antes de la salida de la Vuelta Ciclista y manifestaron que no había intención de interrumpir la marcha deportiva. El secretario provincial de UGT, Fermín Carnero, calificó los incidentes de graves y señaló que las fuerzas de seguridad habían seguido la actuación de los piquetes durante toda la mañana sin que se hubieran producido incidentes. En Mansilla, los manifestantes dejaron pasar en un primer momento la caravana publicitaria, y según Carnero, antes de la llegada de los ciclistas y sin que hubiera diálogo de ningún tipo, se produjo la carga de las fuerzas antidisturbios.

Carnero achacó el incidente a la actuación de las fuerzas de seguridad que vigilan la vuelta ciclista, y añadió que este hecho rompía el pacto al que habían llegado los sindicatos con el gobernador civil para que los actos de protesta transcurrieran de forma pacífica. El gobernador civil de León, Antonio Sandoval Moreno, realizó poco después un llamamiento a la tranquilidad para evitar incidentes graves durante la jornada.

Por otra parte, tanto el Gobierno Civil como los empresarios, al igual que los sindicatos convocantes, coincidieron en señalar que el seguimiento de la huelga había sido masivo. No obstante, fuentes de los empresarios señalaron que el éxito de la huelga se debió a la actuación de los piquetes, afirmación que fue rechazada por Fermín Carnero. El secretario provincial de UGT manifestó que su valoración era absolutamente positiva, y que un paro de estas características sólo se puede conseguir si las causas son totalmente asumidas por los ciudadanos.

Por su parte, el secretario provincial de CC.OO., Angel Villa, manifestó que fue un acontecimiento de primera magnitud por la respuesta dada por los trabajadores a la convocatoria.

«LEON, HAZTE OIR»

León, (Ical).

La convocatoria sindical de la huelga general se hizo bajo el lema "León, hazte oír" para protestar contra la situación de marginación y subdesarrollo de la provincia de León y reclamar la reindustrialización, el empleo y el progreso social. UGT y CC.OO. señalan que la crisis de minería, agricultura, industria y comunicaciones de León es una de las más graves que ha vivido nunca esta provincia y puede dejar a León anclado para siempre en el subdesarrollo.

Los sindicatos consideran que la provincia de León atraviesa uno de los peores momentos económicos de su historia reciente, que se agravará cuando la integración europea se haga efectiva dentro de un año y medio. A la total falta de atención de las administraciones públicas se suma la grave crisis de los dos principales motores económicos de la provincia: la minería y el campo.

La minería, que ocupa de manera directa a 13.000 personas, se encuentra en un proceso de reconversión acelerada que supondrá, según los sindicatos, una reducción del 50 por ciento del empleo en el sector, sin la creación paralela de empleos alternativos. Además, la actividad económica de comarcas enteras de León, como El Bierzo, Laciana o Sabero, depende de la minería y este proceso de reconversión encubierta y salvaje condenará a esas zonas al empobrecimiento, la despoblación y el envejecimiento, según los sindicatos.

La agricultura es el otro pilar de la economía leonesa, ya que una cuarta parte de la poblacion activa vive aún de esa actividad y su número se debe reducir a la mitad o tercera parte en los próximos años, sin que se hayan previsto tampoco alternativas para la recolocación de los excedentes de población activa agraria.

UGT y CC.OO. señalan que León no dispone de una mínima estructura industrial que permita hacer frente a la situación de los dos principales sectores económicos mediante un desarrollo por inversiones públicas o privadas, ya que incluso la mayor parte del ahorro generado en León se invierte en otras provincias.

VACACIONES SOLUCIONADAS
para toda la vida
MULTIPROPIEDAD
• Posibilidad de escoger cada año entre 2.000 viviendas de 60 países
Informa:
Tel: (983) 33 49 88

KADETT
HASTA 200.000* PTAS. MENOS SIN CONDICIONES.
Promoción válida hasta fin de mes para modelos en stock.
*Descuento según versiones.
OPEL GME GM
Le esperamos
ANFUSA
Avda. Casado del Alisal, 13. Tel. 74 02 11.
PALENCIA
AGUIR, S. A.
Avda. Santander, s/n. Tel. 12 22 65.
AGUILAR DE CAMPOO (Palencia)
Concesionarios Oficiales
OPEL
Mejores por experiencia

M.C.D.2022

ASAJA tachó la visita a Valladolid de electoralista

COAG y UPA valoran positivamente el primer encuentro con el ministro de Agricultura, Pedro Solbes

Valladolid. (ICAL).

La Unión de Pequeños Agricultores-PAP y la Unión de Campesinos de Castilla y León-COAG valoraron positivamente la reunión mantenida en Valladolid con el ministro de Agricultura, Pedro Solbes. Sin embargo, la Asociación Agraria Jóvenes Agricultores (ASAJA) de Castilla y León manifestó su malestar y calificó de "chapuza" la forma en que se convocó a las Organizaciones Profesionales Agrarias (OPAS) a la reunión del miércoles.

"Ha sido un cambio de impresiones y buenas voluntades" –manifestaron representantes de la UPA-PAP– "Pero nos mantenemos a la espera de que

Pedro Solbes

el ministro cumpla su compromiso sobre un nuevo modelo de agricultura dentro de un contexto que tenga en cuenta el medio rural".

La UCCL-COAG destacó como primera impresión el cambio de talante que parece imprimir Pedro Solbes a sus relaciones con las organizaciones agrarias. En cualquier caso, "la COAG no puede conformarse con meros encuentros por lo que también hemos solicitado la creación de una Mesa Nacional de Concertación de la Política Agraria entre las Opas y el Ministerio", añadieron los representantes de esta organización agraria.

Los grandes temas tratados han sido la reconversión agraria, la reforma de la Política Agrícola Común, el reconocimiento del sector y los graves problemas del sector lácteo.

MALESTAR

ASAJA considera que a pesar de la importancia de los temas tratados, "estos no se abordaron en profundidad, dejando pendientes cuestiones vitales". Según miembros de la organización agraria, no se ha estudiado la situación de las comarcas no incluidas dentro de la catalogación de zonas desfavorecidas, "lo que impide que todos los agricultores de Castilla y León puedan acogerse a esta ley en igualdad de oportunidades".

La visita ha sido tachada por ASAJA de "electoralista y desconectada de los problemas regionales del campo".

Junta y Asamblea Regional de Cámaras confeccionarán un directorio informatizado de empresas

Valladolid. (ICAL).

El consejero de Economía de la Junta, Miguel Pérez Villar, firmó ayer un protocolo de colaboración para la confección de un directorio informatizado de las empresas de la Comunidad con el presidente de la Asamblea Regional de Cámaras de Comercio e Industria, Juan José Cot.

El departamento regional de Economía entregará toda la información disponible, que no se encuentra sujeta a secreto estadístico, y se compromete a realizar una aportación económica para la puesta en marcha y sostenimiento del proyecto.

La Asamblea Regional de Cámaras de Comercio e Industria, en la que se encuentran integradas las cámaras de Arévalo, Astorga, Avila, Béjar, Briviesca, Burgos, León, Miranda de Ebro, **Palencia**, Salamanca, Segovia, Soria, Valladolid y Zamora, aportará los datos de interés disponibles y asumirá la gestión del directorio informático, así como su actualización y el suministro de resultados. Además, la Asamblea de Castilla y León pretende integrar en el directorio el sistema "Camerdata".

Juan José Cot

Una comisión de cuatro miembros, integrada por dos representantes del departamento regional de Economía y otros dos de la Asamblea Regional de Cámaras, se encargará de preparar un informe donde se detallen las actuaciones necesarias para configurar y actualizar la base de datos necesaria, tras la realización de los estudios técnicos.

Esta comisión mixta se encargará también de establecer todo lo necesario para la futura formalización del convenio de colaboración entre ambas instituciones que permita el establecimiento efectivo del directorio informatizado de las empresas que actúan en la región.

César Huidobro representa a Castilla y León en la feria Europanorama en Lyon (Francia)

Valladolid. (ICAL).

El consejero de Presidencia y Administración del Territorio de la Junta, César Huidobro, viajó a Lyon (Francia) para representar a la Comunidad Autónoma en la feria Europanorama, una actividad en la que participan las principales regiones de Europa.

Esta convención internacional, cuya celebración fue uno de los acuerdos de la última Conferencia de Regiones Periféricas y Marítimas de Europa reunida el pasado año en la localidad francesa de La Boule, desarrolla el Primer Salón de las Regiones de Europa en la ciudad de Lyon.

El presidente de la Junta, Jesús Posada, no participa en la convención sino que continúa desarrollando sus actividades al frente del Ejecutivo regional y ha delegado sus representación en el consejero de Presidencia, César Huidobro, que viajó acompañado del secretario general de sus departamento, Isaías López Andueza.

En esta edición de la Feria Europanorama se muestra una reproducción a tamaño natural de "Pelegrín", la mascota del Año Jacobeo 93, en cuya organización participan, además de Galicia, los gobiernos regionales de Castilla y León, La Rioja, Aragón y Navarra. La reproducción de "Pelegrín", de 1,75 metros, preside el pabellón de Galicia en el Salón de las Regiones de Europa.

Sorteo de UN COCHE ACOR A LOS SOCIOS DE LA COOPERATIVA

OBSEQUIO DE 'MAPFRE SEGUROS'

El pasado día 6 de Mayo, en presencia del Notario del Ilustre Colegio de Valladolid, don Julián Manteca Alonso-Cortés, personal directivo de MAPFRE y ACOR, y socios de esta cooperativa, se efectuó el SORTEO de un COCHE que, MAPFRE, como Entidad Colaboradora de la TARJETA "ACOR" ha donado a todos aquellos socios que, durante el pasado año 1990, suscribieron la correspondiente Póliza de Seguro de Cereales a través de "ACOR" como TOMADOR del Seguro y de MAPFRE como Agente Asegurador. A los socios asegurados se les asignó un número por cada 10.000 pesetas de Prima satisfecha habiendo resultado agraciado el núm. 1.654 correspondiente al socio de esta cooperativa don FIDENCIO RUIZ SECO, de FUENTE EL SOL (Valladolid). La fotografía de CACHO recoge el momento de la entrega del vehículo al socio agraciado.

M.C.D.2022

CAMPAÑA ELECTORAL

Castilla y León, condenada a estar en la «España hemipléjica»

Juan José Lucas: «Felipe González es el candidato perfecto al oscar al mejor actor secundario»

Burgos. Carmelo L. del Ser. Enviado especial (Ical).

El candidato del PP a la Presidencia de la Junta, Juan José Lucas, dijo ayer en Roa de Duero que el PSOE carece de mensaje para Castilla y León, y que Felipe González, que hoy interviene en un acto electoral en Valladolid, "es el candidato perfecto al oscar a la mejor interpretación secundaria".

Lucas dijo que la campaña electoral, que está ya en su ecuador, va "razonablemente bien para el PP" y cada día que pasa mejoran sus expectativas de voto, como se recoge en las encuestas que aparecen en los medios informativos.

El candidato del PP, arropado por la cúpula dirigente del PP en Burgos (Juan Carlos Aparicio, Vicente Orden Vígara y el diputado Gabriel Cisneros), visitó la localidad de Roa y pronunció un discurso casi familiar en la sede provincial del consejo regulador de vinos de Ribera del Duero, instalada en un antiguo cuartel que está siendo remozado por la escuela-taller.

Sobre la visita que hoy efectúa el presidente del Gobierno, Felipe González, a Valladolid el candidato del PP dijo que el PSOE se ha planteado la campaña electoral como una carrera contra reloj, en alusión a la vuelta ciclista que hoy tiene una etapa en esta modalidad en Valladolid.

Juan José Lucas

Lucas emplazó al presidente González para que dé una esperanza al campo de Castilla y León, lo que supondría, según él, desautorizar a su ministro de Agricultura, Pedro Solbes, que días pasados mostró en Peñafiel su frustración por la situación del campo en esta comunidad autónoma.

En otro momento de su intervención Juan José Lucas, que rebosa optimismo por los resultados que las encuestas conceden a su partido, se refirió al presidente del Senado, el burgalés Juan José Laborda, del que dijo que no se atrevía a pedir su dimisión porque "igual nos lo devuelven otra vez a Castilla y León". Laborda fue el candidato socialista en las pasadas elecciones autonómicas, en las que fue derrotado, por escaso margen, por José María Aznar.

Lucas ofertó una vez más el diálogo al Gobierno para desbloquear el traspaso de competencias y solicitó el compromiso de la Administración central para ceder las competencias en sanidad, educación y agricultura.

Reclamó también Juan José Lucas "el orgullo de ser de Castilla y León" y acusó al Gobierno de practicar una política equivocada al negar las competencias que ya disfrutan otras comunidades consideradas históricas. Castilla y León, señaló Lucas, pertenece a la España olvidada, a la "España hemipléjica".

Por último, el dirigente regional del PP dijo que algunos se empeñan en empobrecer esta comunidad y reclamó el derecho a "estar en España desde Castilla y León", aunque con la visión puesta en las instituciones europeas de Bruselas.

El candidato centrista acudió al lugar donde estaba previsto reunir a los dirigentes de PP, PSOE, CDS e IU

Daniel de Fernando: «Lucas no participa en ningún debate porque no conoce los problemas de la región»

Burgos. Fernando Aranguren. Enviado especia (Ical/Cope).

Juan José Lucas, candidato del PP a la Presidencia de la Junta, no está dispuesto a participar en ningún debate porque no conoce los problemas de la región. Así lo explicaba en Burgos Daniel de Fernando, candidato del CDS al Gobierno regional de Castilla y León.

A la misma hora y en el mismo lugar -6 de la tarde, en el hotel Condestable de esta ciudad– en que se programó el frustrado debate entre los cuatro principales candidatos a la presidencia de la Junta, el aspirante centrista explicó las razones por las que, a su juicio, el candidato popular rehuía el enfrentamiento. "Para mí está muy claro, el señor Lucas no se atreve porque "según confesión propia– para preparar el debate ha tenido que pedir informes a los directores generales y altos cargos de la Junta, lo cual indica que no conoce esta región, no conoce sus problemas y, lo que es más grave, no conoce su propio programa", añadió De Fernando.

Daniel de Fernando

El candidato centrista, que como a lo largo de toda la campaña volvió a arremeter contra el programa del Partido Popular, pidió por favor que alguien le hiciera llegar el programa del PSOE, ya que pasada una semana desde el inicio de la campaña, dice no conocerlo en su totalidad.

Antes de su comparecencia en la capital burgalesa, De Fernando acudió a Miranda de Ebro donde almorzó en compañía de militantes y candidatos de su partido, entre los que se encontraba José María Villegas, candidato a la alcaldía de esa localidad, y Ricardo García García-Ochoa, alcalde de Aranda de Duero. Allí se refirió a la aparición de la Agrupación Burgalesa -escisión del Partido Popular al igual que la Agrupación Popular Palentina– como un fenómeno lógico y propio de la forma de actuar del PP, "que pacta con independientes y deja a sus militantes fuera".

IU estudia la colaboración con los sindicatos para convocar una huelga general en la región

Zamora. Gustavo Basurto. Enviado especial. (Ical/Cope).

En su visita a tierras zamoranas el candidato de la Presidencia de la Junta por Izquierda Unida, Antonio Herreros, señaló ayer que esta formación política mantendrá acuerdos con los sindicatos mayoritarios para estudiar la posibilidad de convocar una huelga general en Castilla y León.

Herreros aseguró haber mantenido ya contactos de este tipo en los que pudo comprobar el descontento sindical ante lo que calificó un proceso de "reconversión salvaje".

Asimismo calificó de oportunista al Partido Popular que "se apunta ahora a la huelga general en León cuando ha soportado con alegría el fracaso de la política del Gobierno central en la economía de la región".

Antes de recorrer las calles de Benavente repartiendo propaganda electoral, Antonio Herreros, manifestó ante la prensa que las acusaciones del PSOE en el sentido de que la convocatoria de huelga general, ha respondido a criterios electoralistas "me suenan a época franquista" y añadió que se trata de una "perfecta y legítima coincidencia".

Antonio Herreros recordó que Izquierda Unida apoya la Propuesta Sindical Prioritaria firmada por CC.OO. y UGT con la Junta de Castilla y León, y aseguró que su cumplimiento será una de las principales reivindicaciones que esta fuerza política promoverá desde las Cortes regionales, diputaciones y ayuntamientos.

En este sentido Herreros mostró su convencimiento en la obtención de grupo parlamentario que según él, dará aire nuevo y transparencia a las Cortes regionales. Herreros criticó la gestión económica de la Junta que es el Gobierno autónomo con menor ejercicio presupuestario de todos.

APUNTE

Caballerosidad

En Toro, cuando la comitiva del ex-ministro de Agricultura Carlos Romero reponía fuerzas con un tentempié en una tasca de la Plaza Mayor se encontró con la caravana del PP, que venía de otro ágape en los locales de la Asociación de Ganaderos y Agricultores. Romero, que es zamorano de Fuentesaúco y diputado, lanzó el guante al candidato del PP recordándole que hacía tiempo que no le veía por el Congreso de los Diputados.

Con la rapidez de reflejos que exige la campaña Lucas, que es soriano de El Burgo de Osma y también diputado, contestó a su rival que ni le veían ni le verán, porque desde el 26 de mayo va a ser el presidente de Castilla y León. Así de seguro está el candidato del PP de su victoria.

La cordialidad y el tono jocoso del encuentro entre el candidato del PP y el que fue candidato "in péctore" del PSOE hasta el último momento, es la mejor garantía de la consolidación de la democracia y de la distensión que se vive en los cuarteles de cada partido a pesar de los días de campaña.

En los actos públicos -así llaman ahora a los mítines electorales– Lucas dirige sistemáticamente sus dardos envenenados contra el que fue hasta hace poco ministro de Agricultura, responsabilizándole de todos los males que sufre el sector agrario regional. Romero que recorre Zamora en apoyo de sus compañeros del PSOE, hace lo mismo con su frustrado adversario.

Las bromas entre Romero y Lucas recuerdan que la caballerosidad, el "fair play", entre los políticos no es sólo patrimonio del pasado. En el Parlamento, en el mitin, se atacan sin piedad; en la calle, en los pasillos, bromean y se enseñan las plumas antes de la pelea.

Algo similar ha ocurrido en otros puntos de la comunidad. Ya nadie se sorprende de ver juntos a candidatos de partidos diferentes, y más en los pueblos, donde hermanos y parientes se enfrentan en las urnas. Así es la democracia. Así es la convivencia pacífica. Rivales, pero caballeros.

M.C.D.2022

Felipe González y Collor de Melo

«Cumbre» hispano-brasileña

Próxima firma de un acuerdo de amistad y de cooperación

Reunión de trabajo Felipe González-Collor de Melo

Madrid, (EFE).–El presidente del Gobierno, Felipe González, analizó ayer con el presidente de Brasil, Fernando Collor de Melo, el futuro acuerdo de amistad y cooperación que firmarán próximamente ambos países.

En una visita inicialmente de cortesía pero que se transformó después en una reunión de trabajo, según destacó el propio González, los dos responsables políticos repasaron las relaciones bilaterales y la situación internacionales en las dos áreas geográficas.

Tras la reunión, que se prolongó por espacio de una hora y diez minutos en el palacio de El Pardo, Felipe González reconoció que el volumen actual de intercambios es escaso pero subrayó que "si tomamos sólo los dos últimos años, las inversiones españolas han crecido mucho en términos porcentuales" por lo que, a su juicio, es preciso ofrecer un cauce a ese interés.

"Creo que hay un avance importante" en el tratado, dijo el jefe del Ejecutivo, quien añadió que "las reglas básicas creo que ya están establecidas" de acuerdo con un "modelo consolidado" firmado ya con México, Argentina, Venezuela y Brasil.

Felipe González precisó que el acuerdo "trata de establecer las bases para canalizar flujos de inversión con diferentes mecanismos de financiación, de hacer atractivo el flujo de inversión para los sectores privados, además de aspectos políticos y culturales".

Además de las cuestiones referidas al futuro acuerdo bilateral, González manifestó que conversó con Collor de Melo sobre la "situación de los dos países, de su desarrollo y de las zonas en que vivimos, de Mercosur, la CE y la situación en el Este" de Europa.

Preguntado por el tiempo necesario para concretar el acuerdo, González declaró que "la experiencia que hemos tenido es que los acuerdos maduran en un período, desde el momento en que se hace una carta de intenciones de esta naturaleza, de seis, ocho o nueve meses".

En relación a la situación económica que atraviesa Brasil y sus posibles efectos sobre el desarrollo del acuerdo, el presidente del Gobierno explicó que "siempre la situación económica de los dos países condicionará el desarrollo del tratado".

"Eso es una verdad establecida, dijo González, porque el tratado no pretende que un gobierno solucione la situación de un grupo o dos países. Los dos gobiernos harán una política económica y su evolución depende de la actividad de los sectores privados básicamente".

Felipe González manifestó también que "el peso de los estados en la actividad económica es relativamente pequeña y por consiguiente, la evolución económica condiciona el éxito de un acuerdo de esta naturaleza".

Tras la reunión, el presidente de Brasil se trasladó al palacio de la Zarzuela para almorzar en privado con los Reyes D. Juan Carlos y D.ª Sofía, mientras las respectivas delegaciones acudían al palacio de Viana para otro almuerzo, ofrecido por el ministro de Asuntos Exteriores, Francisco Fernández Ordóñez.

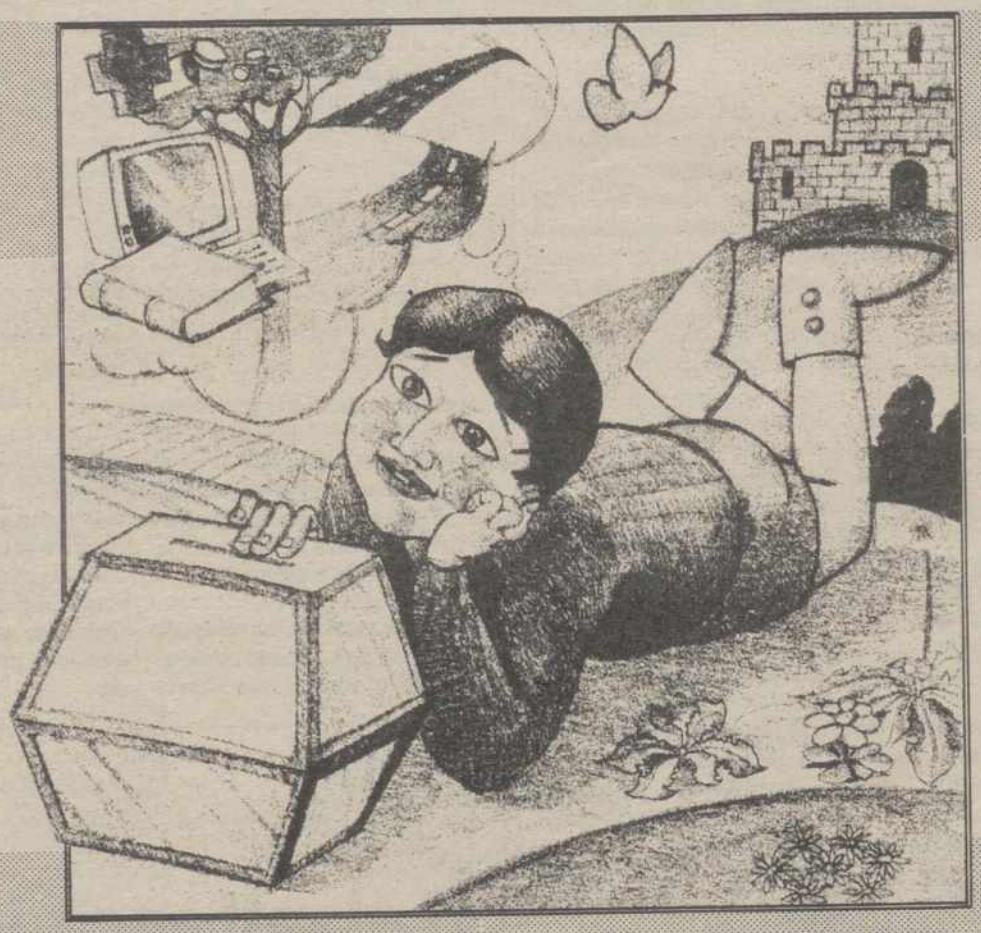

MI FUTURO ESTA EN TUS MANOS

En todas las elecciones es primordial centrarse en el voto, porque cada voto es importante. Cada voto se nota en la ciudad y en el campo. En las escuelas y en los hospitales. En el medio ambiente y en los servicios sociales. Por el bien de todos, para que nada se detenga Vota.

26 MAYO Vota

Junta de Castilla y León

Castilla y León

Elecciones Municipales y Autonómicas

M.C.D.2022

Para solventar los problemas Iglesia-Estado

Narcís Serra convocará una reunión con la Conferencia Episcopal

Narcís Serra

Madrid. (Efe).

El vicepresidente del Gobierno, Narcís Serra, convocará para antes del verano, con toda probabilidad, una reunión con la Conferencia Episcopal para tratar de solventar los problemas de interpretación de los acuerdos Iglesia-Estado, dijo a Efe el director general de Asuntos Religiosos, Dionisio Llamazares.

La fecha de esta reunión aún no ha sido fijada, ya que, según el director general, la idea es convocarla en el momento en que los temas estén lo suficientemente adelantados y madurados en reuniones previas de la comisión técnico política.

La delegación gubernamental estará presidida por el vicepresidente del Gobierno, Narcís Serra, e integrada, en principio, por los ministros de Justicia, Economía y Hacienda y Educación, aunque Dionisio Llamazares matizó que la lista de ministros puede variar en función de los temas que vayan a tratarse.

Por parte de la Conferencia Episcopal asistirá el vicepresidente de la misma, Elías Yanes; el secretario general, Agustín

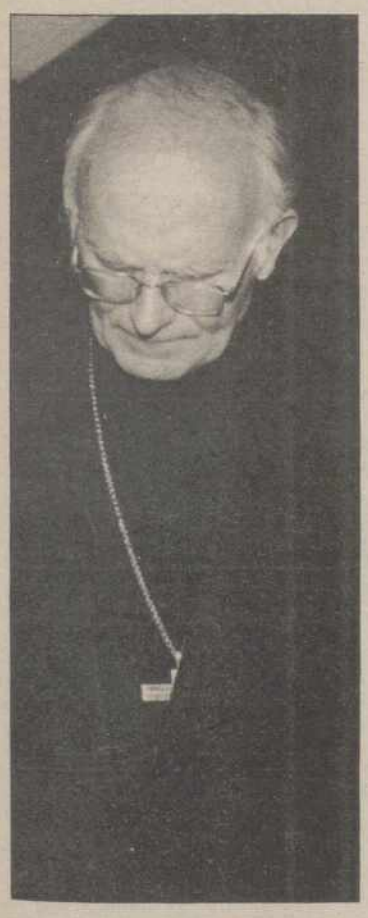

Monseñor Yanes, vicepresidente de la Conferencia Episcopal

García Gasco y los obispos responsables de las distintas Comisiones Episcopales que traten los temas que se incluyan en la agenda de trabajo.

El director general afirmó que "de lo que se trata es que todos los temas, incluso los que ya están prácticamente ultimados como, por ejemplo, el de la asistencia religiosa en prisiones, se lleven a esta reunión, porque así se garantiza la coordinación".

"Hay que resolver –añadió– los problemas de interpretación y ejecución de estos acuerdos, pero siempre dentro del respeto a la Constitución".

La variación del porcentaje del 0,5% del IRPF, sistema mediante el cual los contribuyentes pueden ayudar a financiar a la Iglesia católica, es otro de los temas pendientes.

"Los cambios que pueda haber en este porcentaje –señaló Dionisio Llamazares– tienen que someterse a negociación y habrá que tener en cuenta las variaciones de la tendencia de estos tres últimos años, la nueva Ley del IRPF y por cuánto tiempo se mantendrá este sistema hasta que la Iglesia, tal y como ella se ha comprometido, llegue a autofinanciarse, entre otros aspectos".

A QUE BANCO LE PEDIRIAS UN CREDITO HIPOTECARIO

¡No lo dudes, al Hipotecario! Y comprenderás el porqué de nuestro nombre, cuando conozcas la amplia oferta que tenemos de **CREDITOS PARA TU VIVIENDA.** *¡Financiamos más de* **50.000** *viviendas por año! Créditos, desde el* **14,76% T.A.E.** *(correspondiente al pago semestral, sin incluir comisiones*),* **14,25% NOMINAL ANUAL.**

**Comisión de apertura 0,5%*

Si quieres un crédito para tu vivienda, ven al especialista. Infórmate en nuestras oficinas o llama al **900 10 00 10.**

PALENCIA.Pza. de San Lázaro, s/n.

BCH
BANCO HIPOTECARIO
DE ESPAÑA

R.B.E. N. 366/91

M.C.D.2022

Primer buque español de investigación polar

Botadura del «Hespérides»

Javier Solana

Cartagena. (Efe).

El ministro de Educación y Ciencia, Javier Solana, que presidió ayer en Cartagena la entrega a la Armada del buque oceanográfico polar Hespérides, dijo que este buque de investigación es "el mejor del mundo" y apuntó que "hoy es un día importante para la experimentación internacional".

El Hespérides, el primer buque español concebido para la investigación en zonas polares, zarpará hacia Noruega a principios del próximo verano para dirigirse a la base Juan Carlos I en la isla de Livingstone, situada en la Antártida, en el mesa de noviembre.

Solana, que ofreció un discurso previo a la firma de entrega del buque en el muelle de Levante del Arsenal militar de Cartagena, deseó "lo mejor" para quienes integran la tripulación, y se refirió al continente helado como "maravilloso y misterioso".

Resaltó las magníficas posibilidades del Hespérides, que ha supuesto una inversión de 9.000 millones de pesetas con cargo al Consejo Superior de Investigaciones Científicas (CSIC), a través del plan nacional de investigación y desarrollo (I+D), que está en consonancia con el programa marco de investigación de la Comunidad Europea.

Este barco participará cada año, entre noviembre y febrero, el verano austral, en la campaña antártica en la citada base y el resto del año se dedicará a investigar en todos los mares y océanos del globo.

La construcción del barco, condición exigida por el Tratado Antártico para que España participe como miembro de pleno derecho, fue aprobada por el Consejo de Ministros en 1988, y su botadura se produjo en abril de 1990, en un acto al que asistieron los Reyes de España.

Desde su botadura, una comisión formada por la Armada, el Ministerio de Educación y Ciencia y otras entidades públicas y privadas, a las que el ministro expresó su agradecimiento, han procedido al equipamiento científico y tecnológico del buque.

Construido por los astilleros de Bazán de Cartagena, el Hespérides cuenta con seis laboratorios multidisciplinarios para desarrollar trabajos geofísicos y cartográficos del fondo marino, con una precisión que sólo pueden conseguir los mejores buques oceanográficos.

Con una eslora de 82,5 metros, 14,3 metros de manga y un desplazamiento de 2.700 toneladas, el Hespérides verificará su correcto funcionamiento en las costas noruegas, cuyas condiciones son similares a las de la Antártida.

Tras desplazarse a Noruega desde Cartagena, en cuyo trayecto se llevarán a cabo pruebas de paquetes de sondas biológicas, geológicas e hidrográficas, realizarán una tercera campaña en la zona de Alborán y Cádiz para hacer pruebas de geología submarina, tras de lo que realizará su primera campaña antártica.

Tras la entrega, el ministro realizó un recorrido por las instalaciones del buque acompañado por el presidente de la comunidad autónoma murciana, Carlos Collado; la delegada del Gobierno, Concepción Saenz, y el presidente de Bazán, Antonio Sánchez Cámara, y el capitá del Hespérides, capitán de fragata José Carlos Manzano Gutiérrez, dirigió una arenga a la tripulación, formada por 30 científicos y 39 militares de la Armada.

Entre las principales características del Hespérides destaca la estructura de planchas de acero de alta resistencia en su casco, de acuerdo con las reglas para la navegación en aguas heladas del Lloyds Register of Shiping, lo que le capacita para navegar en la zona antártica hasta 65 grados de latitud sur en el verano austral.

Dotado de cuatro motores diesel de 1.300 kilowatios de potencia y dos eléctricos de 1.400, el Hespérides podrá romper bloques de hielo de hasta 40 centímetros de espesor y desarrollar una velocidad de 15 nudos en mar abierto, que se reducen a 5 nudos en aguas heladas.

Este buque polar, cuyo casco está pintado con lo colores antárticos (naranja y blanco) para facilitar su localización, está dotado de un moderno sistema de navegación capaz de determinar con precisión su situación en cada instante, e incluye un dispositivo de gobierno que facilita su maniobrabilidad, y un equipo de transmisión de datos y radiodisposición por satélite. Cuenta además con una cubierta de helicóptero, un hangar, telescopio y servicios de ayudas visual para el despegue y aterrizaje.

La culpa de una repetición...

Por José Miguel Blanco

Madrid. (Efe).

A la segunda valió la votación del proyecto de Ley del IRPF en el Senado, después de una repetición realizada ayer "por conveniencia política" y de la que parecen culpables los medios de comunicación.

A pesar de las fotografías en las que el pasado jueves varios senadores socialistas y del PP echaban mano y pie a las teclas de votación de los escaños contiguos, el presidente de la Cámara, Juan José Laborda, insistió en que no hay pruebas parlamentarias y, por tanto, no existe sanción, pero sí repetición para eliminar dudas.

Si no hubo sanciones desde la institución, éstas han llegado desde ambos grupos parlamentarios, cuyos portavoces confirmaron que hay multas económicas y de otro tipo, pero nadie quiso hablar de cuantías ni de cuáles son las medidas ajenas al bolsillo de sus señorías.

Ayer todos votaron en su escaño y no hubo sorpresas, pero sí muchas miradas hacia las tribunas de prensa desde las que el pasado jueves el flash fotográfico evidenció una práctica que era habitual.

Las miradas a la prensa y las sonrisas se mezclaron con muchas caras serias, algunas de ellas las mismas que antes del Pleno y en la reunión del grupo socialista de la Cámara hicieron comparaciones entre los periodistas y los sinvergüenzas y exclamaron ¡cuidado, que viene Torquemada! cuando las cámaras de televisión se disponían a tomar imágenes de esa reunión.

Unos comentarios que hicieron recordar otras lindezas recientes del ideólogo del PSOE, Ludolfo Paramio cuando no se le ocurrió otra cosa que acordarse de las madres de plumillas y resto de especies periodísticas que muchos quizás lamenten no estén en peligro de extinción.

Aunque los nombre propios han querido olvidarse a la hora de hacer públicas las sanciones, dos socialistas, Jesús Galán y Gaspar Zarrías, y dos populares, Alejandro Meano y Juan José Ortiz, forman parte de esa lista.

Todos ellos intentaron evitar en los pasillos del Senado el objetivo de fotógrafos y cámaras de televisión y las preguntas incómodas sobre la polémica votación.

Mientras que el portavoz socialista, Jaime Barreiro, calificaba de "sobredimensionada" la importancia que se ha dado a esta cuestión e instaba a los periodistas a que se hicieran eco también de las cosas buenas que hace la Cámara Alta, el presidente de ésta reconocía que hubo más votos que senadores el jueves pasado, pero seguía insistiendo en que faltan pruebas de las irregularidades.

Con pruebas o sin ellas, la nueva votación dejó el texto del proyecto de Ley de la misma forma que se aprobó la pasada semana, mientras que los senadores tomaban rápido camino de vuelta a sus provincias para seguir con los actos previstos en la campaña electoral.

Según la Fiscalía del Menores

Los padres vendieron a la hija para comprar droga

Granada. (Efe).

El fiscal de Menores del Tribunal Superior de Justicia de Andalucía (TSJA), Juan Cobo del Rosal, dijo a Efe que la presunta venta a un matrimonio granadino de una niña barcelonesa de cinco años por 500.000 pesetas, se pudo hacer para la adquisición de drogas.

La policía de Granada y de Barcelona sigue esa línea de investigación al considerar los antecedentes que, por consumo de drogas, tiene la madre biológica de la pequeña, que ya ha sido identificada, según informaron a Efe de fuentes judiciales.

Según esas fuentes, los padres de la niña vendida son una pareja de emigrantes granadinos residentes en Barcelona, y que todavía no han sido localizados, así como que existió un intermediario que cobró por la operación alrededor de 50.000 pesetas.

El fiscal dijo que en principio se tenía constancia de al menos cuatro casos de ventas de menores, pero que todas las investigaciones ha quedado centradas en éste.

Según dijo a Efe el juez titular del Registro Civil de Granada, Enrique Pinedo, "las investigaciones comenzaron en 1989 al levantar sospechas el intento de inscribir a la niña en el registro civil de Granada a los cinco años de edad y sin constar partida de nacimiento, por lo que interrogué a la mujer que vino a inscribir a la pequeña".

El juez Pinedo recibió después una llamada telefónica en la que se denunciaba un presunto tráfico de niños cuyo exponente era la pequeña que estaba siendo investigada, y puso el caso en conocimiento de la Fiscalía del TSJA.

El caso es seguido ahora por el Juzgado de Instrucción n.º 7 de Granada, cuyo titular es Emilio Calatayud, juez de Menores de Granada.

M.C.D.2022

Las manifestaciones en Telefónica

Los trabajadores irán al paro de los funcionarios del día 24

Madrid. (Efe).

La manifestación de trabajadores de Telefónica concluyó ayer en Madrid sin incidentes y con el anuncio de sumarse este sector al paro de funcionarios públicos convocado para el próximo día 24, si antes no se produce el desbloqueo de la negociación del convenio colectivo.

Los representantes de los sindicatos convocantes de los paros en Madrid, CC.OO., UGT y SATT, anunciaron que se sumarán a la huelga de 24 horas y la manifestación de funcionarios públicos prevista para el día 24 ante el actual bloqueo de los convenios colectivos.

José Ricardo Martínez, secretario general de la Federación madrileña de Transportes y Comunicaciones de UGT, indicó a Efe que "ante el bloqueo de los convenios en empresas del sector como Iberia, Aviaco, Telefónica o Transmediterránea, nos vemos en la necesidad de unirnos a la protesta de funcionarios públicos del día 24".

Según fuentes sindicales, unas siete mil personas participaron en la manifestación que, al igual que dos celebradas este año en Madrid por trabajadores de Telefónica, comenzó en la glorieta de Bilbao, transcurrió por la calle de Fuencarral y concluyó ante la sede central de la Compañía Telefónica, situada en el número 28 de la Gran Vía.

La protesta provocó el corte del tráfico en un tramo de la Gran Vía durante casi una hora sin que se registraran enfrentamientos con las fuerzas de seguridad, como ocurrió durante la manifestación del pasado día 8, en la que varios trabajadores y policías resultaron contusionados.

Agentes de la Policía Municipal, Nacional y de Unidades Especiales de Intervención, reforzados por un helicóptero, permanecieron en torno a la sede central de la Compañía Telefónica, cuyas puertas estaban cerradas y contra la que algunos manifestantes lanzaron huevos y pintura de color negro.

Juan Antonio Olmos, representante estatal de Telecomunicaciones de Comisiones Obreras, dijo que "el paro ha sido más masivo fundamentalmente en los centros operativos de la planta interior, en los equipos y los servicios de averías, asistencia técnica y comerciales".

Olmos añadió que ante la reunión de la comisión negociadora "quiero suponer que las declaraciones de algunos responsable del Gobierno, sobre que no hay incompatibilidades entre un crecimiento salarial del 8% con el objetivo de inflación, son una indicación a la dirección de Telefónica, entre otras, para que mejore sus posiciones en la mesa de negociación".

Para Rafael Hernández, secretario general de UGT de Telecomunicaciones en Madrid, destacó la paralización de las conversaciones ya que "en la mesa negociadora nos ofrece un punto por encima del IPC (Indice de Precios al Consumo), que no sabemos si es el 5% de Solchaga o es otro, pero en cualquier caso es una cantidad insuficiente".

El secretario general de este sector en Madrid de CC.OO., Sebastián Martínez, anunció la convocatoria de una asamblea provincial para el próximo día 21 donde se informará a los trabajadores del desarrollo de las negociaciones.

Además de la manifestación, los trabajadores de Telefónica, llevaron a cabo ayer paros de cuatro horas por turno, que afectan al usuario fundamentalmente en los casos de averías y en las llamadas no provinciales, señalaron fuentes sindicales.

Los trabajadores piden un incremento salarial del 9%, la conversión del empleo temporal en fijo, lo que supondría más de 5.000 puestos de trabajo, y la reducción de la jornada laboral a 35 horas semanales.

CENTRALITA BLOQUEADA

Estrasburgo (Francia). (Efe).

Los trabajadores de la Compañía Telefónica Española consiguieron ayer bloquear durante una hora la centralita del Parlamento Europeo (PE) en Estrasburgo, en una acción más de protesta contra la dirección de la empresa.

Las llamadas eran cortas, unos colgaban tan pronto como los telefonistas cogían el aparato e, incluso, algunas veces charlaron con sus interlocutores.

"Protestamos contra la subida de tarifas y contra las demás medidas que quiere emprender la empresa", dijo un interlocutor de Málaga que no quiso darse a conocer.

"Hoy tocó al Parlamento Europeo y en los próximos días llamaremos a otros lugares", agregó.

Algunos interlocutores no huelguistas consiguieron conectar con la centralita después de esperar hasta quince minutos.

Los trabajadores de Telefónica no consiguieron hacer saltar todo el sistema de comunicación del Parlamento, porque las personas que no necesitaban pasar por la centralita, ya que conocían el número directo de sus interlocutores, podían llamar libremente.

Un nuevo impulso en nuestra Comunidad.

Nuestra comunidad necesita soluciones. Y algo más. Vamos a recuperar el entusiasmo por la tarea de todos.

Para que tengamos una sanidad eficiente, sin listas de espera, donde el paciente elige su médico y su hospital.

Unas carreteras y trenes al nivel de Europa.

Viviendas más accesibles.

Más puestos y posibilidades de trabajo.

Unas calles más seguras, libres de delincuencia y droga.

Agricultura, ganadería, pesca e industria modernas y competitivas en el Mercado Común.

Protección económica para nuestros mayores, que la tienen bien ganada.

Defensa de nuestras riquezas naturales.

Honradez y claridad en nuestro Gobierno, que situe el interés de la comunidad por encima de partidismos.

Tu voto al Partido Popular es ese nuevo impulso que nuestra región necesita.

VOTA EFICACIA

Partido Popular
UN NUEVO IMPULSO

M.C.D.2022

TOROS: FERIA DE SAN ISIDRO

Ortega Cano estropeó con los aceros dos importantes faenas

Juan Miguel Núñez

MADRID (EFE).

Ortega Cano estropeó ayer en Las Ventas, con los aceros, dos faenas completísimas en todo menos en la muerte de los toros, un sino que ya tuvo también este año en Sevilla hace un mes, reduciéndose el triunfo a las aclamadas vueltas al ruedo sin los trofeos de los despojos.

FICHA DE LA CORRIDA.— Seis toros de Juan Andrés Garzón, desiguales de presentación, mansos y sin fuerzas, pero nobles y sin problemas.

JOSE MARIA MANZANARES: tres pinchazos y estocada (silencio) y pinchazo hondo y tres descabellos (pitos).

JOSE ORTEGA CANO: dos pinchazos y estocada (vuelta) y media y tres descabellos (vuelta tras un aviso).

MIGUEL BAEZ "LITRI": media defectuosa y dos descabellos (silencio) y pinchazo hondo y bajonazo (pitos).

Cuadrillas: estuvieron sobresalientes los hombres de Ortega, a tono con la inspirada actuación de su maestro, desmonterándose Antonio Romero y Manolo Gil en el tercero y Pepe Ibáñez en el quinto, al que también picó formidablemente Rafael Atienza.

Lleno de "no hay billetes" en tarde soleada y con rachas de aire que molestó en el ruedo.

ENRACHADO ORTEGA

Desde su primer paseíllo del año en Castellón, en su feria de la Magdalena, Ortega Cano ha ido de triunfo en triunfo por todas las plazas donde se ha anunciado, de España y México. Y con especial énfasis en La Maestranza de Sevilla, aunque esa tarde no acertó a matar, como ayer en Las Ventas de Madrid, también después de dictar dos magistrales lecciones de torear.

Pero aunque parezca mentira, Ortega Cano no necesita matar a sus toros para estar en boca de la gente, que habla con satisfacción de cómo sintió e hizo sentir el toreo. Por la forma de interpretarlo y de comunicarlo, con Ortega toreó toda la plaza.

Muy centrado desde el primer capotazo y muy firme en todo, sin paseos ni espacios vacíos, le cogió el aire a los toros sin el menor titubeo. Para evitar que se cayera su primero se vio obligado a torear a media altura, y aun así tuvo gran calidad todo lo que hizo.

Cuando por la condición del toro parecía que no podría pasar de las pinceladas, imprimió a la faena un empaque y una profundidad impensables, con la plaza entera haciendo el eco del ronco "olé" de los grandes acontecimientos.

Y es que cuando se torea con la muleta adelantada, ofreciendo el pecho en cada cite, muy cruzado al pitón contrario, aguantando para embarcar y llevar al toro "engañado" pero sin mentiras, no hay más que la rendición, la del toro y, por qué no, la del público, que se moría también de regusto. Porque Ortega estuvo de todo, de artista y de valiente, ligando los muletazos en un palmo de terreno y toreando con mucha plasticidad y profundidad.

En el quinto, el que recetó un hermoso quite de dos chicuelinas y media de escándalo, volvió a la carga en el mismo son, a pesar de que este toro que quedaba más corto por la falta de fuerzas y de que incluso "le avisó" un par de veces por el pitón izquierdo. Le dio tandas de derechazos con gran enjundia, muchos de los cuales no llegaban al final por el escaso recorrido del toro. Pero la maestría de Ortega los hizo, si cabe, más hondos.

Ahora, después de ver torear así, queda la interrogante de si además del fallo a espadas Ortega puede mejorar algo.

Manzanares no hizo nada destacable en su primero, soso y muy tardo, que le tropezó también mucho el engaño. Al cuarto, que no se dejaba, defendiéndose en extremo, no lo quiso ni ver. Mención especial merece un quite del alicantino en el toro que abrió plaza, por chicuelinas muy bajas y ceñidas.

"Litri" hizo el paseíllo vestido de banderillero, confirmó la alternativa y frente a sus toros no acertó a dar ni una a derechas. Ni un pase en claro, haciendo regates. Como para irse, porque ido estuvo.

«Joselito» salió a hombros en Talavera de la Reina

Reapareció «Niño de la Capea»

TALAVERA DE LA REINA (TOLEDO), (EFE).

El matador de toros José Miguel Arroyo "Joselito", que cortó dos orejas al sexto, salió a hombros al término de la corrida celebrada ayer en la plaza toledana de Talavera de la Reina, en la que reaparecía "Niño de la Capea", después de su grave percance en Sevilla.

Se lidiaron toros de Carmen y Antonio Ordóñez, bien presentados, muy justos de fuerza y de juego desigual. Segundo, con peligro, primero y tercero, inválidos; y cuarto, sobrero de la misma ganadería, manso. Quinto y sexto llegaron con recorrido a la muleta.

PEDRO MOYA, "NIÑO DE LA CAPEA", silencio y ovación.

JUAN MORA, ovación y una oreja.

JOSE MIGUEL ARROYO "JOSELITO", ovación y dos orejas.

En las cuadrillas destacaron Martín Recio, Juan Cubero y Luis Miguel Villalpando.

La plaza se llenó y antes del festejo se guardó un minuto de silencio en memoria de José Ortega "Joselito", muerto en esta fecha y en esta plaza hace 71 años.

"Capea" pechó con el peor lote por sus nulísimas fuerzas, ya que sus dos toros se quedaban a mitad del pase y rodaban por el suelo en cuanto el salmantino bajaba la mano.

El primero de Mora, aunque inválido, tenía peligro y avisaba mucho al torero, que estuvo "aseado" con él. El quinto, al que apenas se picó, llegó a la muleta con cierta violencia en la embestida, pero el extremeño le pudo y cuajó buenas series por ambos pitones, bajando la mano y cargando la suerte.

"Joselito", en su primero, nada pudo hacer por la ostensible flojedad del animal, que no podía con el rabo. En el sexto, al que tampoco se le pegó mucho en el caballo, anduvo muy cruzado y templado, con los pies clavados en la arena y dándole sitio y distancia. Estuvo muy a gusto en la cara del toro, ligando los pases en series de hasta siete naturales a un toro que quería irse a las tablas. Entró a matar con decisión y, tras un pinchazo hondo, cobró una estocada.

Los guardias civiles seguirán con la jornada de 48 horas

Roldán

MADRID (EFE).

El director general de la Guardia Civil, Luis Roldán, ha rechazado reducir la jornada semanal máxima de 48 horas fijada para los miembros del instituto armado, al desestimar los recursos interpuestos por catorce agentes del cuerpo contra las resoluciones que establecen dicho horario.

Aunque el Estatuto de los Trabajadores recoge que el máximo semanal de horas laborables será de cuarenta, la Guardia Civil tiene un horario que supera al fijado legalmente porque cuenta con un régimen estatutario distinto al ser un Cuerpo de Seguridad del Estado de naturaleza militar.

Según un documento de la Dirección General al que EFE tuvo acceso, el máximo responsable del instituto armado desestima todos los motivos de los recursos formulados por los catorce guardias segundos del cuerpo que entre los meses de enero y febrero de este año solicitaron la nulidad del horario máximo de 48 horas establecido en sendas resoluciones de los años 1979 y 1985.

En sus escritos, los agentes afirmaban que estas resoluciones eran inconstitucionales y solicitaban una nueva disposición administrativa que estableciera la jornada máxima semanal en 37 horas y media, la misma que tienen en la actualidad los miembros del Cuerpo Nacional de Policía (CNP).

En la desestimación de los recursos, el director de la Guardia Civil argumenta que la Constitución establece distinciones en el régimen estatutario de los distintos colectivos de funcionarios "en razón de la peculiaridad de la organización y funciones de éstos", limitando a los miembros de las Fuerzas de Seguridad del Estado (FSE) algunos de los derechos reconocidos al resto de los ciudadanos.

Por estos motivos, el director del instituto armado explica que las normas del cuerpo impugnadas no pueden ser consideradas contrarias a Derecho sino "conformes al mismo y plausibles desde su finalidad (...) de mejorar las condiciones de vida de los componentes del cuerpo y garantizarles un mínimo descanso diario y semanal, lo que constituyó un verdadero avance en la mejora de las condiciones del servicio".

!Premio!...

Un coche a quien acierte el resultado de las elecciones

MALAGA (EFE).

La Cadena Ser en Málaga regalará un automóvil al oyente que acierte cuál será la composición del Ayuntamiento de la capital malagueña tras la celebración de las elecciones municipales, indicó a EFE un portavoz de la emisora.

Para ello, y a través de un concurso, los oyentes deben llamar al programa matinal de la emisora y ofrecer su opinión sobre cuál será el reparto de concejales, aunque también pueden emitir sus apuestas por correo o personándose en la sede del medio de comunicación.

Las personas que participen sólo podrán hacerlo en una ocasión, mientras que el automóvil, un "Lancia Y-10", será sorteado entre los concursantes que hayan acertado los resultados.

Según este portavoz, hasta el momento los oyentes en sus cábalas ofrecen mayoría al PSOE, aunque no absoluta como la que disfruta actualmente con 17 de los 31 ediles, y el PP es la segunda fuerza política a la que se otorga más concejales.

Sin embargo, no ha faltado quien asegura que el PSOE obtendrá 25 concejales, o por contra, quien adelanta que no obtendrá ninguno y aventura en sus previsiones que el PP conseguirá 20, el PA, 6 y el CDS, 5.

M.C.D.2022

COMENTARIO DE LA BOLSA DE MADRID, HOY 284'98 (-1,45)

Madrid. (Efe).

La Bolsa de Madrid cierra la semana con una sesión más reposada en la que ofreció retrocesos que alcanzaron a casi todos los sectores, ya que sólo obtuvo mejoras el grupo de Varios, cerrando el índice provisional en 284,98, tras un descenso de 1,45 puntos.

Las ganancias bancarias se paralizaron, seguramente para realizar beneficios y tomarse un pequeño respiro, ya que el ambiente era de animación y continuar de nuevo la tónica de escalada alcista.

Las diferencias por grupos fueron las siguientes:

Bancos, –2,98; Electricidad, –0,07; Alimentación, –0,48; Construcción, –4,51; Cartera/Inversión, –2,20; Siderometalúrgicas, –0,74; Químicas, –1,36; Comunicaciones, –0,01.

Se pronunció en alza el grupo de Varios, que sube 0,39.

Las diferencias por grupos de valores que continúan aún dentro del mercado tradicional son:

Petróleos: Campsa baja 80.

Metálicas básicas, Acenor repite cambio y Aforasa baja a 5.

Materiales de construcción y cementeras: Cementos Cosmos baja 25 y Corporación UFEM repite cambio.

Automóviles, Fasa baja 5.

Material de transporte, Caf baja 26.

Químicas, Faes sube 10 y Finsa repite cambio.

En construcción de maquinaria, Tycsa baja 5, Cesel baja 15 y Radiotrónica 20, avanza 8 Cobra, 10 Interplisa y 5 Ibérica del Frío; repiten cambio Elecnor y Metalogenia.

Alimentación: Repiten cambios Bodegas y Bebidas, Elosúa, y Pascual, con baja de 1,50 en Cervecera.

Papeleras, Kanguros repite cambio, Papelera Navarra baja 3 y Unipapel 50.

Comercio, Tabacos de Filipinas baja 8 y Comercial Farlabo sube 1.

Otros servicios, Grupo Anaya hizo posición de papel 1.660.

Seguros: Hércules Hispano hizo posición de papel a 1.160

Autopistas, Estacionamientos Subterráneos sube 2 y Europistas 0,25.

Bancos: Bankoa sube 4, Mapfre Serie C, 3 y repiten cambios Sindibank e Ibiza Nuevas.

BILBAO
394'46 (+2,33)

VALENCIA
242'16 (-3,23)

MERCADO CONTINUO (Cotizaciones a las 2 de la tarde)

Título	Anterior	Ultima	Apertura	Máximo	Mínimo
Acess	1.040	1.040	1.030	1.050	1.030
Acerinox	7.470	7.500	7.450	7.500	7.450
Aguila, El	1.690	1.690	1.700	1.700	1.690
Argón					
Agromán, S.A.	2.765	2.755	2.765	2.765	2.750
Aguas Barcelona	3.280	3.260	3.255	3.270	3.255
A. Homos de Vizcaya	254	235	254	255	254
C.Fl. Alba B.	5.850	5.710	5.870	5.870	5.700
B. Alicante	5.000	4.995	4.995	4.995	4.995
Amper	1.115	1.100	1.100	1.100	1.095
B. Andalucía	9.950	9.950	9.950	9.950	9.950
Energía e Ind. Aragonesas	1.670	1.550	1.640	1.640	1.550
Algodonera San Antonio	990	976	998	998	976
Asland					
B. Atlántico	2.940	2.950	2.950	2.950	2.950
Autop. del Mare Nostrum	1.320	1.320	1.320	1.320	1.320
Asturiana del Zinc	5.400	5.390	5.390	5.390	5.390
Azkoyen	3.570	3.550	3.600	3.600	3.550
Azucarera					
Bami C. y T.					
Bilbao-Vizcaya	3.350	3.345	3.335	3.395	3.335
I. del Besos	1.400	1.400	1.400	1.400	1.400
Bankinter	8.520	8.540	8.550	8.550	8.530
B. Progreso	2.870	2.860	2.860	2.860	2.860
Barclays Bank	761	765	770	770	765
Banco Español de Crédito	4.400	4.200	4.300	4.320	4.120
B. Valencia	1.645	1.595	1.610	1.620	1.595
Cantábrico	2.035	2.010	2.030	2.030	2.010
Carburos M.	5.860	5.800	5.860	5.800	5.660
Banco de Castilla	30.450	30.600	30.600	30.600	30.600
Commerzbank	15.600	15.800	15.600	16.200	15.600
Banco de Crédito Balear	3.700	3.670	3.670	3.670	3.670
Banco Central	4.680	4.670	4.680	4.680	4.670
CEPSA ORD	2.340	2.270	2.205	2.315	2.270
Corp. Financ. Reunida	1.850	1.840	1.845	1.845	1.830
G. Inversiones	1.370	1.350	1.350	1.360	1.350
Citroën Hispania	5.600	5.500	5.500	5.500	5.500
C. Campofrío	10.880	10.880	10.880	10.880	10.880
Cristalería Española	8.830	8.750	8.800	8.800	8.750
Catalana del Gas	5.590	5.400	5.350	5.450	5.350
Cubiertas y MZOV	18.400	18.200	18.400	18.400	18.200
Dimetal	3.840	3.820	3.850	3.850	3.820
Dragados OR	2.885	2.870	2.880	2.885	2.870
Ebro A. y A.	3.145	3.130	3.130	3.130	3.130
Ercros	994	990	992	996	990
E. Nacional Electric. OR	2.290	2.295	2.300	2.305	2.295
E. Nacional Celulosas	2.455	2.455	2.455	2.455	2.455
Enher B	1.870	1.885	1.850	1.890	1.850
European Packaging Inves.	366	369	375	375	369
E. R. Zarag.	915	929	929	929	929
B. Exterior	3.630	3.605	3.605	3.605	3.605
Fecsa Pqs.	761	760	762	763	760
Grupo Fosforera	2.585	2.460	2.550	2.550	2.460
Filo	1.580	1.600	1.600	1.600	1.600
Finanzauto	1.720	1.720	1.700	1.730	1.700
Focsa	13.500	13.480	13.450	13.500	13.420
B. Fomento	1.945	1.950	1.950	1.955	1.910
Financiera y minera A y C	5.550	5.600	5.600	5.600	5.600
Banco de Galicia	5.650	5.650	5.650	5.650	5.650

Título	Anterior	Ultima	Apertura	Máximo	Mínimo
Gas y Elec.	2.925	2.925	2.950	2.950	2.925
Hisp. Suiza					
B. Guipuzcoano					
H. Cataluña	451	445	450	450	445
Huarte	2.575	2.550	2.575	2.575	2.550
Hidrola	567	561	565	565	561
B. Hispano	3.430	3.415	3.450	3.455	3.400
Hispamer	3.900	3.950	3.900	3.970	3.900
B. Herrero	4.200	4.200	4.200	4.200	4.200
Hisalba	3.190	3.185	3.200	3.200	3.180
Iberduero	730	724	729	729	724
Koipe	4.245	4.200	4.200	4.200	4.200
Macosa	631	617	625	625	617
C. Mapfre	5.850	5.940	5.940	5.940	5.870
D. Felguera	1.615	1.615	1.635	1.635	1.615
Nissan	588	586	580	593	583
I. Ma. Vs. Ce.	6.040	6.000	6.020	6.020	6.000
Metrovacesa N.	5.810	5.800	5.800	5.800	5.800
S. Nansa					
Nicol. Corr.	3.500	3.550	3.550	3.550	3.550
N. Monta/A B.	261	260	265	265	260
Obras y Const. Industrial	10.700	10.550	10.700	10.700	10.500
Papelera O.					
B. Pastor	6.950	6.970	6.990	6.990	6.970
Prima Inmo.	6.920	6.980	6.980	6.980	6.980
Petromed	7.730	7.640	7.700	7.700	7.630
B. Popular	11.450	11.470	11.450	11.480	11.450
Prosegur	3.600	3.600	3.600	3.600	3.600
Repsol	2.640	2.645	2.660	2.660	2.645
B. Santander	5.580	5.550	5.590	5.600	5.550
Sarrió Pap.	917	910	915	915	900
Seda Barn. B.	360	356	360	360	356
Sevillana	630	632	635	635	632
Sniace Or.	367	365	370	371	365
Sotogrande	675	660	673	673	660
Tabacalera	4.905	4.900	4.900	4.910	4.890
Telefónica	1.015	1.015	1.025	1.025	1.015
Tablero de Fibra	2.005	2.015	2.005	2.015	2.000
Tubacex	635	630	640	640	630
Tudor Or.	1.350	1.350	1.380	1.380	1.350
Urbanizaciones y Transpor.	744	747	750	750	747
U. y Fénix	6.890	6.810	6.880	6.880	6.810
U. Elec. Fen.	591	591	591	592	588
Uniasa	2.475	2.460	2.470	2.470	2.460
Unión Ind. Agro.-Ganad. Nuev.					
Uralita	2.210	2.130	2.165	2.180	2.125
Inmob. Urbis	1.745	1.730	1.740	1.745	1.730
Vallehermoso O.	3.200	3.200	3.160	3.200	3.160
Banco Vasconia	4.200	4.220	4.220	4.220	4.220
Valenciana del cementos	10.800	10.550	10.800	10.800	10.550
Valderrivas	18.900	19.000	19.150	19.150	18.850
E. Viesgo	2.580	2.540	2.560	2.560	2.540
Vidrala	3.350	3.380	3.380	3.380	3.380
Viscofán	2.875	2.875	2.875	2.875	2.865
B. Vitoria	2.880	2.880	2.880	2.880	2.880
Volkswagen	22.770	22.690	22.690	22.690	22.690
Española de Zinc	1.600	1.610	1.610	1.610	1.610
Zardoya					
Banco Zaragozano					

BBV BANCO BILBAO VIZCAYA
El Libretón La SuperLibreta de Ahorro
Un 5 % de interés (T.A.E. 5,06 %) a partir de 50.000 ptas. de saldo

M.C.D.2022

Incautado en Córdoba un alijo ilegal de 71 kilos de oro

Córdoba, (EFE).–La policía judicial se ha incautado en Córdoba de 71,5 kilogramos de oro introducidos en nuestro país de forma ilegal, lo que constituye el mayor alijo aprehendido en España, informaron en rueda de prensa responsables policiales.

En la operación, que se desarrolló durante los últimos días, la policía ha detenido a seis individuos como presuntos responsables de la introducción y comercialización del oro, que al parecer procede de Italia.

Las investigaciones comenzaron cuando la policía detectó la entrada en el mercado de joyería de Córdoba de piezas de oro elaboradas en Italia sin la correspondiente marca de garantía, que debe estampar el laboratorio oficial de contrastes.

La policía localizó a dos individuos que visitaban joyerías, y el pasado día 3 detuvo a Antonio R.D., de 43 años, que llevaba un maletín con joyas de oro sin contraste oficial con un peso total de 8,837 kilos.

Tras la detención, la brigada de la policía judicial tuvo información de que un industrial vendía oro sin factura oficial desde sus oficinas de la calle Gondomar sirviéndose de tres empleados.

Posteriormente, fue detenido el industrial cordobés Pedro Pablo C.B., de 36 años, y sus empleados Miguel Angel B.C., de 34, José S.S., de 35, y José Antonio C.M., de 42, e intervenidos más de 62 kilos de oro en láminas.

El comisario de la Brigada de Policía Judicial de Córdoba, José García, aseguro que el móvil de este negocio fraudulento era evitar la fiscalización del oro por parte del Ministerio de Hacienda.

Un policía herido en Madrid por el disparo de un delincuente que iba a identificar

Madrid, (EFE).–Un oficial de Policía resultó herido grave ayer en el centro de Madrid al recibir un disparo de un delincuente al que iba a identificar y que más tarde fue detenido por otros agentes que le acompañaban en una patrulla al policía herido, según la Jefatura Superior de Policía.

El suceso ocurrió hacia las 11,30 de la mañana de ayer, cuando dos agentes de paisano adscritos a la comisaría de Chamberí fueron a identificar a dos individuos sospechosos en la madrileña calle de Fuencarral, cerca de la glorieta de Ruiz Jiménez.

Cuando los policías se acercaron a los dos individuos, uno de ellos, posteriormente identificado como Manuel Gutiérrez Rayo, de 27 años y con diversos antecedentes policiales, sacó un revólver de imitación y amenazó a los policías, que forcejearon con los sospechosos hasta que Rayo arrebató su arma a uno de los agentes.

En ese momento, Gutiérrez disparó al oficial de Policía, causándole una herida en el abdomen con entrada y salida que le produjo una fuerte hemorragia, según explicaron fuentes de la Jefatura Superior de Policía de Madrid.

Mientras el agente herido era atendido y trasladado urgentemente al Hospital de Madrid, ubicado en una plaza cercana, su compañero emprendió la persecución del agresor ayudado por otros policías que oyeron el disparo y acudieron en su auxilio.

Al verse acosado, el delincuente continuó disparando hasta vaciar el tambor del revólver que había arrebatado al agente, y finalmente fue capturado por los policías.

El agente herido, cuya identidad no ha sido facilitada, está ingresado en la Unidad de Vigilancia Intensiva (UVI) del Hospital de Madrid a la espera de ser sometido a una operación quirúrgica en las próximas horas.

El director del centro, doctor Abarca, señaló a EFE que su estado es "menos grave" y que salvo complicaciones se encuentra fuera de peligro a expensas del resultado de la operación.

El detenido tiene 10 antecedentes policiales por diversos hechos delictivos y hace ocho años estuvo acusado de matar y descuartizar en Madrid al joven José María González Barbero, alias "El Pelos".

La Policía busca a la persona que acompañaba a Manuel Gutiérrez Rayo cuando ambos fueron abordados por los policías.

Se fuga un preso en Jaén que trabajaba sin vigilancia en las instalaciones de la nueva cárcel

Jaén, (EFE).–Un interno de la prisión de Jaén se fugó mientras trabajaba sin vigilancia en las instalaciones de la nueva cárcel que está siendo acondicionada para su inauguración, según ha confirmado a EFE el director del centro penitenciario, Juan Francisco Fernández.

El preso, Francisco Pallarés Escorzo, de 40 años, quien cumplía condena de dos años y un día por un delito contra la salud pública, y de seis años y un día por tenencia ilícita de armas, llamó tras su evasión al director de la cárcel para comunicarle dónde estaba y le explicó que tenía problemas con sus hijos.

Al fugado le quedaban al menos dos años para poder acogerse a la libertad condicional y en la actualidad gozaba de un régimen semiabierto que le permitía salir de la cárcel los fines de semana y nueve días al mes.

Francisco Pallarés se fugó ayer a mediodía y, varias horas después, llamó al director de la cárcel para decirle que estaba en Archidona (Málaga), donde vive su familia.

Según dijo a EFE el director del centro penitenciario el fugado le explicó de "era consciente que había cometido una locura" pero que tenía problemas con sus hijos.

El responsable de la cárcel le conminó a que regresara pero, aunque el preso le indicó que lo haría, hasta el momento no se ha presentado.

Las condiciones en que se encontraba el interno, sin vigilancia efectiva, se deben, informó el director a que es un preso del tercer grado que "incluso acude solo a los juzgados".

Según Juan Francisco Fernández cuando el interno regrese o sea detenido ingresará de nuevo en prisión y perderá todos sus anteriores derechos.

Desde hacía varias semanas el interno ahora fugado estaba en la nueva cárcel de Jaén, donde se están ultimando detalles de mobiliario y jardinería antes de su inauguración.

Murcia

En libertad, el único detenido en relación con la muerte de una pareja por un paquete bomba

Murcia, (EFE).–Domingo Correa Navarro, cuñado de la mujer que murió junto a un hombre, al estallar un paquete-bomba en la pedanía murciana de Roldán, y que era la única persona detenida en relación con este hecho, ha sido puesto en libertad, dijeron ayer tarde a EFE fuentes oficiales.

Un portavoz de la delegación del Gobierno indicó a EFE que Correa, de 42 años, está separado de su esposa y es natural de Cartagena, aunque se negó a facilitar cualquier otro dato respecto al caso, sobre el que la jueza que instruye las diligencias ha decretado el secreto sumarial.

La detención de este hombre por parte de la Guardia Civil se produjo a en su domicilio de Cartagena.

La misma fuente oficial aseguró que, tras la puesta en libertad de este hombre, no hay ningún detenido en relación con el caso que, desde un primer momento, la delegación del Gobierno lo desvinculó de motivaciones terroristas.

Versiones de vecinos, que prefieren no facilitar su identidad, indican que la muerte de la pareja puede deberse a motivos pasionales o sentimentales, mientras que otros creen que puede tener su origen en asuntos relacionados con drogas.

La explosión del paquete bomba produjo la muerte de Luis Armero Carcerán, de 39 años, y María del Carmen Puertas Maldonado, de 31, cuando se encontraban en la vivienda que el primero poseía en la carretera que une a las pedanías de Roldán y Balsicas, del municipio murciano de Torre Pacheco.

Los trabajadores del taller de carpintería metálica que está situado junto a la vivienda han declarado que el paquete bomba, pesaba unos seis kilos y llegó el viernes a través de una conocida empresa de mensajería procedente de Alicante.

Según fuentes familiares, las víctimas no lo abrieron posiblemente hasta la noche del martes al miércoles porque durante el fin de semana se habían desplazado a Jerez de la Frontera para presenciar la prueba del Campeonato del Mundo de Motociclismo, deporte al que Luis Armero, era muy aficionado.

Una mujer, perturbada mental, intentó sustraer un niño en Avila

Avila, (EFE).–Una mujer que tiene perturbadas sus facultades mentales intentó sustraer un niño de cinco años en la ciudad de Avila, informó el Gobierno Civil.

La mujer, M.P.V., de 34 años de edad, que se había fugado de un centro psiquiátrico de Leganés (Madrid), intentó llevarse al niño al negarse la madre del pequeño a darle una limosna cuando aquella pedía en un centro comercial de la ciudad de Avila, según las mismas fuentes.

El suceso tuvo como escenario el paseo de San Roque, donde la mujer, que fue detenida por la Policía Municipal, cogió al niño por la cintura y pretendió llevárselo, lo que fue impedido por la madre del pequeño, la cual salió tras la mujer y se lo arrebató.

Unos policías locales que se encontraban en las proximidades consiguieron dar con la mujer, que se había dado a la fuga, y la trasladaron a la comisaría.

La mujer que intentó sustraer el niño iba indocumentada, pero funcionarios del Cuerpo Nacional de Policía consiguieron averiguar que se había fugado de un Centro Psiquiátrico de Leganés, donde será devuelta tras haber sido ingresada en el Hospital Psiquiátrico de Avila.

IBERDUERO–PALENCIA

Informa que en el día que se indica se cortará el servicio de energía eléctrica a las siguientes instalaciones:

DIA 20-5-1991
DE 10 A 13 HORAS Y DE 15 A 17 HORAS:

Línea 13'2 KV Perales-Paredes de Nava, afectando a C.T. Iberduero Las Pedrajas en Paredes de Nava y C.T. particulares M. Herrezuelo y P. Pinacho en Paredes de Nava.

El horario es aproximado. – Se ruegan disculpas.

Palencia, 17 de mayo de 1991

M.C.D.2022

ORIENTE PROXIMO

Baker, sólo progresos

Terminó su cuarto viaje sin superar algunos obstáculos para la paz

Washington, EFE.– El secretario de Estado norteamericano, James Baker, concluyó ayer su cuarta estancia en Oriente Próximo en los dos últimos meses sin haber superado algunos de los principales obstáculos para la convocatoria de una conferencia de paz en la zona.

Baker, que informa hoy en Washinton al Presidente George Bush, reconoció en la última etapa de su viaje de seis días por Siria, Jordania, Egipto e Israel que el Estado judío sigue oponiéndose a que las Naciones Unidas participen en la eventual conferencia, actitud contraria a la defendida por los sirios.

Isarel rechaza, igualmente, otra exigencia de Damasco: que la conferencia no se disuelva, sino que sea convocada periódicamente para recibir informes sobre la marcha de las eventuales negociaciones por separado entre el país judío y los árabes, por un lado, y las autoridades israelíes y las palestinas, por otro.

"Esas son las únicas áreas en las que creo que sigue habiendo desacuerdo", dijo Baker tras su reunión de tres horas y media con el primer ministro israelí, Isaac Shamir.

El secretario de Estado afirmó que se han hecho progresos: "por primera vez tenemos gobiernos árabes dispuestos a sentarse a una misma mesa con Israel".

Israel desconfía profundamente de las Naciones Unidas, donde ha sufrido varios reveses, entre ellos la aprobación por la Asamblea General en 1975 de una resolución que acusaba al sionismo de ser racista.

En su última visita a Damasco, Baker no pudo tampoco dar seguridades al presidente sirio, Hafez el Asad, de que Israel fuese a aceptar su exigencia de que se le devuelvan las alturas del Golán, capturadas por Israel en la guerra de los Seis Días en 1967 y anexadas en 1981.

El secretario de Estado y el primer ministro israelí han redactado un documento confidencial sobre puntos de acuerdo y desacuerdo entre los dos países, donde se indica que ambos gobiernos se dedicarán ahora sobre todo a promover el diálogo entre Israel y los palestinos, abandonando en cierto modo los esfuerzos tendentes a convocar una conferencia regional de paz.

Según algunas fuentes, el documento habla de constituir una delegación jordano-palestina que sería la encargada de negociar con Israel, lo que permitiría incluir en ella a representantes que pueden tener lazos con la Organización para la Liberación de Palestina (OLP).

De esta forma, piensan los estadounidenses, se respetaría la negativa israelí a hablar directamente con representantes de la OLP o palestinos de Jerusalén Oriental, que los judíos consideran parte de Israel desde su anexión.

ALEMANIA

Dimitió el presidente del Bundesbank

Una figura financiera de rangó internacional

Francfort (RFA), EFE.

Con la dimisión del presidente del "Bundesbank" (banco central), Karl-Otto Poehl, desaparecerá de la escena pública alemana una de sus personalidades más destacadas y de renombre internacional.

Poehl, que dejará su cargo a finales de octubre próximo, casi cinco años antes de que finalice su contrato, contribuyó decisivamente a convertir al marco alemán en la moneda ancla del sistema monetario europeo y logró convertir al "Bundesbank" en modelo para el futuro banco central europeo.

Su fama internacional como máximo responsable de la estabilidad de la moneda germana y como una de las más destacadas figuras financieras internacionales, ha dado pie a numerosas conjeturas sobre futuros destinos, entre los que se barajan la presidencia del Fondo Monetario Internacional y un cargo directivo en el prestigioso instituto de inversiones Solomon Brothers de Nueva York.

Poehl anunció ayer su dimisión al término de una sesión del Consejo del banco central y afirmó que su decisión se debe a razones puramente personales, es parte de una "planificación vital a largo plazo" y no resignación o "manifestación contra nada ni nadie", dijo.

Sin embargo, la prensa alemana venía haciéndose eco desde hace tiempo de discrepancias entre el jefe de "Bundesbank" y el canciller alemán, Helmut Kohl, y el propio Poehl no se cansó de criticar la política de elevado endeudamiento del Gobierno y de advertir contra una creciente presión inflacionista.

PROTESTA.– Manifestación de serbios en Belgrado contra los croatas y Stipe Mesic. (FOTO EFE-AP)

FRANCIA

Traspasos de poderes

Amplia aceptación popular de la primera ministra Edith Cresson

La primera ministra francesa Edith Cresson, saliendo del Palacio del Elíseo. (FOTO EFE-REUTER)

París, EFE.– La ceremonia de traspaso de poderes entre la nueva primera ministra francesa, Edith Cresson, y Michel Rocard tuvo lugar ayer tarde en el Palacio de Matignon, residencia oficial del jefe del Gobierno.

Cresson llegó a las 15,40 horas (13,40 GMT) a Matignon donde fue recibida por el primer ministro saliente, Michel Rocard, quien presentó su dimisión el miércoles.

Después de un cordial saludo a la puerta de la residencia oficial, donde estaba en formación la Guardia republicana, los dos dirigentes socialistas entraron en el edificio para celebrar una breve entrevista.

Poco después, Rocard abandonó el palacio en el que ha trabajado durante los tres últimos años y donde ayer un grupo de personas saludó con aplausos la llegada de Cresson.

DOS DE CADA TRES FRANCESES, SATISFECHOS CON LA PRIMERA MINISTRA

Dos de cada tres franceses está satisfecho del nombramiento de la primera ministra, Edith Cresson, según el resultado de dos encuestas publicadas hoy por la prensa francesa.

Un sondeo divulgado por el diario "Le Parisien" revela que el 73 por ciento de los franceses está satisfecho o muy satisfecho de que una mujer ocupe el cargo de primer ministro.

Otra encuesta, publicada por el diario "Le Figaro" muestra que el 65 por ciento de los ciudadanos están satisfechos de la elección de Edith Cresson al frente del Gobierno y el 56 por ciento aprueban esta decisión adoptada por el presidente, Francois Mitterrand.

La opinión de los franceses sobre Cresson es buena o muy buena para el 64 por ciento y el 67 por ciento estima que podría dar un nuevo impulso a la acción del Gobierno.

Respecto a la forma de gobernar, los encuestados se pronunicaron favorables en un 50 por ciento a que la primera ministra consiga una mayoría socialista y centrista.

M.C.D.2022

Alquileres

SE ALQUILA entreplanta, total y parcialmente, C./ Becerro de Bengoa (Edificio Emisora) totalmente acondicionada. Teléfonos 720892 - 720286.

SE ALQUILAN locales en C./ Balmes. Teléfonos 720892 - 720286.

ALQUILO local 75 m.² C./ Julián Díez. Teléfono 721441.

ALQUILO piso, Mayor 130. Razón 744526 y 740269.

ALQUILO local 80 m.², C./ Estrada. 740961.

ALQUILO nave 1.000 m.², pudiéndose dividir. 740961 - 744043.

ALQUILO nave 600 m.², todos los servicios. Polígonillo San Blas. Teléfono 747497.

BERNA alquila apartamento con cocina amueblada, dos habitaciones, salón y baño, muy céntrico.

BERNA tiene todo lo que Vd. necesita. Locales, entreplantas, naves. Visítenos. Mayor Centro, 100-Entreplanta. 742164. Saldaña 890948. Valladolid, (983) 358229.

NECESITO piso en alquiler. 745005 - 747276.

SANTANDER Sardinero. Piso cerca playa. Julio, agosto, septiembre. Teléfonos (942) 272907 - 278188.

ALQUILO apartamento, C./ Menéndez Pelayo. Teléfono 710265, de 5 a 8 tarde.

SE ALQUILA piso. Zona San Lázaro. Teléfono 723126.

SE NECESITA piso o apartamento amueblado en alquiler, mes julio. Teléfono 724969.

API INMOBILIARIA Disponemos de oficinas céntricas para alquilar ya preparadas. Estamos en Martín Calleja, 9.

Automóviles

SISTEMA USADO SEGURO "FIAT". Gran selección de vehículos de ocasión. Automóviles Sanse, María Molina, 2. Teléfono 725541 y Polígono Industrial "El Vial". Teléfono 721001.

SE VENDE Mercedes 240 D, 550.000. Seat 131 Sofim, 325.000. Seat 127 5p, 120.000. Seat 127 3p, 75.000. Seat 131-1.430, 100.000. Seat 133, 50.000. Talbot Horizon en 195.000. Renault 30 TX, 495.000. Ford Fiesta, 140.000. Lada Samara 5p, 675.000. Auto-León S.A. Polígono Industrial Vial, P-207. Teléfono 728675.

VENDO Simca 1.200, VA-...-C, transferido, buen estado. 720076.

VENDO Seat 127 CL, cuidado. Teléfono 744904.

PARTICULAR Ford Fiesta 1.300 S, muy cuidado. 752824, mañanas.

SEAT Ritmo 75 GLX, 5 velocidades. Elevalunas eléctricos. 250.000. (988) 746249.

OPEL Manta vendo. Precioso. Muchos extras. Buen precio. Llamar 726618.

Enseñanzas

NUEVO en Palencia, título de peluquería en un año. Academia de Peluquería Fernández. Martín Calleja, 5.

Fincas

VENTA apartamento de lujo muy céntrico, plaza garaje, trastero. C. Salvador, S.A., Balmes, 12. Teléfonos 720892 - 720286.

VENTA local muy céntrico (Centro Comercial Seminario). Teléfonos 720892 - 720286.

GRUPO 7 INMOBILIARIA: Gestionamos ventas y alquileres de pisos, oficinas y locales. General Franco, 7-Pasaje. 751040.

HISPOGAR gestionamos promociones, reventas, alquiler, traspasos. Mayor 2.

LOCAL en el centro, en la zona de más paso de Palencia (propio cafetería, modas o para inversionistas). Llamar teléfono: 728626.

PISO acabado, calidad, estrenar, dos habitaciones, dos baños. 10.500.000. Teléfono 750824.

VENDO piso céntrico, calle San Bernardo, 3 habitaciones, 2 baños, cocina, salón, garaje, trastero. A estrenar. Teléfonos 751843 - 727986.

VENDO piso Venta de Baños. Teléfono (983) 370884.

COOPERATIVA San Ignacio. Ultimas viviendas promoción los Trigales. Teléfono 742538, de 6 a 8 tarde. Casado Alisal, 19.

VENTA de viviendas, apartamentos y estudios en construcción, C./ Portal de Belén, 4-6 (Santo San Pedro). Inmejorable calidad. Informes en obra. Teléfono 752132.

SOLAR en Palencia precisamos para construcción de viviendas. Teléfono 700558, horas de oficina.

VENDO piso en Valladolid, calle Puente Colgante, 11-2º A. Informes portería y teléfono (988) 720402.

CHALET adosado a estrenar, zona Pryca. 721841, tardes.

VENDO piso semiamueblado, calefacción individual, trastero y garaje, C./ Alfonso VIII. Teléfono 729748.

VENDO bodega en Villamuriel de Cerrato. Teléfono 730579.

APARTAMENTO en Mogro, Cantabria. Sala de estar, cocina equipada, 2 dormitorios y baño, amplia terraza. Terreno, plaza de garaje y trastero. Primerísima línea de playa. Inmejorables vistas. Precio año 1988. Teléfono (94) 4449900-04.

DUPLEX en Mogro, Cantabria. Primera planta, sala estar con chimenea y cocina equipada. Segunda planta 2 habitaciones y baño, 2 plazas de garaje, 2 terrazas y trastero. Magníficas vistas a la ría del Pas y playa. Precio año 1988. Teléfono (94) 4449900-04.

LOCAL más piso acabado, 260 metros. 21.000.000. Teléfono 750824.

BERNA vende piso en San Juan de Dios. Recién arreglado, 90 m.², 3 dormitorios. Buena inversión.

BERNA vende piso en Paseo de la Julia. 200 m.², 6 dormitorios, totalmente exterior, 2 plazas de garaje. Infórmese.

BERNA vende piso en construcción en C./ Tello Téllez, de dos y cuatro dormitorios, garaje y trastero, desde 8.500.000. C./ Diagonal de tres y cuatro dormitorios, con garaje y trastero desde 10.600.000. C./ Cirilo Tejerina de dos dormitorios de 12.500.000. Le informaremos sin compromiso.

BERNA vende chalets adosados en: Zona San José, Residencial San Telmo, Campos Góticos, en algunos, próxima entrega. Precios muy interesantes.

BERNA vende piso en C./ Valverde. 4 dormitorios. 2º sin ascensor. Económico.

BERNA vende apartamento en C./ Tello Téllez, un dormitorio, salón, cocina y baño. Para poca familia.

BERNA vende piso en la Avda. Valladolid. 4 dormitorios. 110 m.². Buenas vistas.

BERNA vende piso en C./ Torres Quevedo. Totalmente amueblado. Precio muy pequeño.

BERNA vende piso en la Avda. Asturias, 3 dormitorios, cocina con electrodomésticos. Guardo.

BERNA vende ático en Valentín Calderón, 3 dormitorios, cocina amueblada, poca comunidad. Con calefacción central. Para vivir independiente.

BERNA vende piso en Casado del Alisal, 3 dormitorios, 2 baños, con garaje. Viva en el centro de Palencia.

BERNA vende piso en la C./ Los Trigales, 3 dormitorios, con plaza de garaje y trastero. Soleado, exterior. Finaliza la construcción.

BERNA vende en Onésimo Redondo, 3 dormitorios, salón, cocina, baño, sin garaje. Bastantes arreglos. Aprovéchese de esta vivienda.

BERNA vende áticos en la C./ San Bernardo, recién construidos.

BERNA vende en C./ Santo San Pedro. 3 dormitorios, 2 baños, cocina amueblada, armarios empotrados, garaje y trastero, calefacción central. Lo que usted buscaba.

INMOBILIARIA BERNA Mayor Centro, 100-Entreplanta. 742164. Saldaña 890948. Valladolid (983) 358229.

VENDO piso económico. Teléfono 748380.

VENDO piso zona San Lázaro, de lujo, a estrenar. 145 útiles, dos cocheras, trastero. 728133.

INMHOGAR Piso Don Pelayo, 89 metros útiles, todo exterior, garaje, cocina amueblada. 9.700.000.

POR TRASLADO extraordinario piso Avda. Valladolid, 160 metros útiles, 5 dormitorios. Muy soleado. INMHOGAR.

INMHOGAR Oportunidad Eras del Bosque, a estrenar, 3 dormitorios. 8.550.000. Exterior. Facilidades.

INMHOGAR pisos varias zonas. Precios de ocasión. Información y venta Menéndez Pelayo, 5-Entreplanta. Teléfono 748989.

OCASION Piso Menéndez Pidal, 3 dormitorios, salón, cocina, baño, ascensor. 6.700.000. INMHOGAR. Menéndez Pelayo, 5.

API INMOBILIARIA Próxima construcción en C./ Las Monjas, dos y tres dormitorios. Muy buena forma de pago. Estamos en Martín Calleja, 9.

ARRIENDO 14 hectáreas de alfalfa 2º año de regadío primera, en término de Grijota, por esta temporada. Razón y trato con Benigno Martín en C./ D. Sancho nº 11-Entreplanta. Teléfono 747890, horas de 11 a 14 en Palencia.

VENDO casa en Perales. Bárbara Merino. Teléfono 827105.

INMOBILIARIA POLIS: Piso Avda. S. Telmo, 80 m. útiles. Muy soleado. Precio asequible.

INMOBILIARIA POLIS: Ultimos apartamentos zona de S. Miguel desde 7.500.000.

INMOBILIARIA POLIS: Piso 100 m.² Juan de Balmaseda. Exterior, buena orientación.

INMOBILIARIA POLIS: Eduardo Dato, 4 dormitorios, salón 22 m.² útiles.

INMOBILIARIA POLIS: Informamos en nuestra nueva dirección.

POLIS, POLIS, POLIS: El trato con un profesional es la mejora garantía para su inversión. Plaza Bigar Centro, bajo. API nº 10.976.

API INMOBILIARIA Ultimos pisos y apartamentos en C./ Martín Calleja y Valentín Calderón, grandes facilidades de pago. Estamos en Martín Calleja, 9.

Ganados

VENDO 210 ovejas, 60 emparejadas. Cristóbal, San Llorente del Páramo.

VENDO novilla primer parto. San Llorente del Páramo, Angel Laso.

SE VENDE novilla abocada. Vaca recién parida. Lázaro Correas, Villaturde.

Maquinaria

VENDO cosechadora Claas Dominator 87, seminueva, 2.800 horas. Carlos Herrero, San Cristóbal de Boedo.

Trabajo

TAPIZAMOS toda clase de muebles, sillas, tresillos, sin compromiso. 769079.

SE REPARAN tejados, albañilería en general. Teléfono 776058.

NECESITO chica fija. Teléfono 741637.

FUNDAS medidas, sofás, orejeros. Atendemos provincia. Información 711737.

NECESITO pastor para ganado lanar. Teléfono (947) 551350.

IMPORTANTE grupo de empresas esta interesado en contactar con personas ambiciosas y muy trabajadoras que tengan necesidad de ganar 200.000 pesetas/mes con edades comprendidas entre 20 y 35 años. Interesados llamar al teléfono (985) 143102, horas de oficina.

NECESITO chica 9 a 1 y 4 a 6. Teléfono 750014, llamar a partir 9 noche.

SE OFRECEN chicas Auxiliares Clínica, para cuidar enfermos, mañana, tarde, noche. Teléfonos 727602 - 728779.

NECESITO camarero-a para restaurante, con experiencia. Teléfono 729179.

SE NECESITA asistenta, mañanas. Teléfono 730671, llamar tardes.

APRENDICES camareros/as bien remunerados. Teléfono 741569, tardes de 4 a 5.

M.C.D.2022

Trabajo

EMPLEADA de hogar necesito con informes. Mañanas - tardes. Teléfono 751040.

¡ATENCION COMUNIDADES! Reparación e instalación de canalones, limas, tejados, cubiertas, terrazas, bajantes interiores y exteriores. Sin andamios. Servicio de urgencia. Presupuesto sin compromiso. Teléfono (983) 209492.

COOPERATIVA San Ignacio, necesita encargado de obra. Informes de 6 a 8, en Casado Alisal, 19-Entreplanta. Teléfono 742538.

NECESITO aprendiz para bar,, 16-17 años, sólo tardes. Teléfono 752361.

BUSCO autoventa competente, con vehículo. De momento a comisión. Productos MANITO, Estrada, 6 interior.

NECESITAMOS camareras--os para Noja (Cantabria). Teléfono (942) 662552.

SE NECESITA chica. Informes teléfono 752668.

SE NECESITA chica de 8 a 3. Teléfono 729705.

SE NECESITA señora por las mañanas. Teléfono 728136.

SE NECESITAN camareros-as. Bar Avenida 13. Teléfono 728957.

NECESITO chica. 740934, llamar 17 a 19 horas.

SE OFRECE peluquero 19 años. Teléfono 746008.

Traspasos

POR TRASLADO traspaso bodega. Teléfono 728748.

TRASPASO cafetería muy céntrica, Saldaña. Teléfono 730840.

SE TRASPASA bar zona Catedral. Teléfono 700315.

TRASPASO local 40 m.², acondicionado. Precio convenir. Razón 729139.

TRASPASO librería frutos secos, céntrico, frente colegio. Teléfono (988) 751679.

TRASPASO champañería Burbujas. Teléfono 730868, tardes.

SE TRASPASA bar Cardenal Cisneros, 15. Teléfono 722749.

TRASPASO librería papelería funcionando. 751431, llamar de 10 a 11 noche.

SE TRASPASA Disco-Bar en la Zona. Llamar de 2 a 4. Absténganse curiosos. Teléfono 712293.

API INMOBILIARIA Traspasos muy interesantes en hostelería, informesé en nuestras oficinas, estamos en Martín Calleja, 9.

Varios

DESATRANQUES equipo de alta presión, servicio 24 horas. 747560 - 747568.

REPARACION de tejados, terrazas, fachadas con andamios colgantes motorizados. Presupuestos sin compromiso. Teléfonos 747560 - 747568.

CLINICA legal. Interrupción voluntaria del embarazo y planificación familiar. Centro Clínico El Bosque. (91) 3025945 - 3025946.

Vehículos

VENDO furgoneta Renault 4 F6, 5 años. Teléfono 744796.

SE VENDE Agria 9.900 y Barreiros Viñero 4000 V, Masey Ferguson 125 Viñero. Teléfono (947) 545194.

VENDO remolque de coche, 120×120×45. Teléfono 727242.

VENDO remolque 3.500, buen estado. Teléfono 745901.

Ventas

OFICINAS-MESAS, archivadores, gran cantidad. Liquidación. La Manera Rosa. Anastasia Santamaría, 11. Teléfono 750956.

VENDO tanque frigorífico para leche, de 700 litros y ordeñadora Alfa Laval de ordeño directo de dos puntos, como nueva. Teléfono (947) 370359.

VENDO cocina-calefacción. Termo mixto. Cocina eléctrica con baño. Llamar teléfono 743253.

SE VENDEN 70.000 kilos alfalfa. Cooperativa La Antigua, Fuentes de Valdepero. Teléfono 720211.

SE VENDE máquina limpieza vapor, un año de garantía. Teléfono 710213.

OCASION. Armarios 5.000, camas 2.000, frigoríficos 6.000, cocinas 4.000, dormitorios 10.000, tresillos 6.000, etc... La Manera Rosa. 750956.

VENDO caravana Hergo Gacela, equipada. 752281, tardes.

SE VENDE mobiliario para bar. 700798.

PLASTICOS para silos, invernaderos, semilleros y construcción de soleras, mallas antipájaros, entutorar y cercas. EL DIAMANTE, Lope de Vega nº 5.

CERCADOS REQUES: Alambradas metálicas. Venta de materiales con montaje o sin él. Postes de madera tanalizados, tubos galbanizados, mallas, espinos... Teléfono (911) 485176. Fuentemilanos (Segovia).

VENDO segadora alfalfa, cargapacas. Cardeñosa de Volpejera, Zacarías.

VENDO 200 tubos regadío de 4 pulgadas. 844366.

†

LA SEÑORA

Doña ISIDORA GARCIA GARCIA

Falleció en Palencia, el día 9 de Abril de 1991

DESPUES DE RECIBIR LOS SANTOS SACRAMENTOS

D. E. P.

La Junta Gestora, Socios y Personal de la Cooperativa Agropecuaria «La Estrella de Campos», de Torremormojón,

Al participar a Vds. tan sensible pérdida, ruegan una oración por su alma

La misa funeral que se celebrará en la iglesia parroquial de Torremormojón el día 18 a las 7 de la tarde, se aplicará por el eterno descanso de su alma.

†

PRIMER ANIVERSARIO DEL SEÑOR

Don CARMELO AMOR GONZALEZ

(Empleado del Banco Popular)

Que falleció en Palencia, el día 20 de Mayo de 1990
A los 50 años de edad
DESPUES DE RECIBIR LOS SANTOS SACRAMENTOS
D. E. P.

Su esposa M.ª del Pilar Cantera Cantera; hijos Ana María, M.ª del Pilar y Carmelo Amor Cantera; hermanos M.ª de los Angeles y José Luis Amor González; padres políticos, hermanos políticos, sobrinos y demás familia,

Al recordar tan triste fecha, ruegan una oración por el eterno descanso de su alma

Misa aniversario: Día 20, lunes, en la iglesia parroquial de San José, a las 8 de la tarde.

†

SEGUNDO ANIVERSARIO DE

Doña ASUNCION GARCIA RAMOS

Que falleció en Palencia, el día 19 de Mayo de 1989

DESPUES DE RECIBIR LOS SANTOS SACRAMENTOS

D. E. P.

Esposo Luis Moreno Martínez; hijos M.ª Asun, Luisa-Fernanda, Ana Mary, M.ª Carmen, Luis y Javier; hijos políticos, nietos, bisnietos y su fiel empleada,

Al recordar tan triste fecha, ruegan una oración por el eterno descanso de su alma

La misa por su funeral será el lunes, día 20, a las 8,30 de la tarde, en la capilla del Santo Sepulcro, C./ Lope de Vega.

M.C.D.2022

Otro actor metido a presentador en un concurso de televisión y anfitrión en una serie nueva

JUAN CARLOS NAYA, NUEVO GALAN DE LA OBRA TEATRAL «¿DONDE VAS ALFONSO XII?»

LA PROTAGONISTA SERA VICTORIA ABRIL; PAQUITA RICO HARA DE REINA MADRE Y LOLA FLORES INTERPRETARA A LA «GITANA»

Isabel BOIX

Juan Carlos Naya acaba de terminar su trabajo en la obra "Don Juan Tenorio" de José Zorrilla, junto a Natalia Dicenta y Javier Escribá, bajo la dirección de Gustavo Pérez Puig. Este madrileño de 32 años, apasionado por la naturaleza, tiene, en estos momentos, numerosos proyectos, pero en el que más le apetece adentrarse es en la puesta en escena de "¿Dónde vas Alfonso XII?": película que fuera interpretada por Paquita Rico y Vicente Parra, hace más de treinta años. Para la versión moderna de esta historia de amor se contará con Paquita Rico en el papel de la Reina Madre, con la participación de Lola Flores y en el papel protagonista con Victoria Abril.

"SERE EL PROTAGONISTA CON VICTORIA ABRIL"

–¿Cómo surgió la idea de montar para el teatro "¿Dónde vas Alfonso XII"?

–Hace algunos años me propusieron hacer esta obra de teatro que no tiene mucho que ver con la película, se quería hacer algo diferente. El escenario iba a ser la plaza de la Armería del Palacio de Oriente, con actores muy importantes: Paquita Rico, Lola Flores y Victoria Abril, entre otros. Pero, el montaje se vino abajo y hace cuatro meses entré en contacto con la gente que había planeado esto y parecía que les interesaba retomar la idea, con la ayuda de Gustavo Pérez Puig, quien sería el encargado de montarlo.

–¿Crees que esta obra tendrá tanto éxito como lo tuvo la película?

–Yo creo que será menos "vendible" que la película, porque el cine siempre tiene más éxito. Puede que se adapte el guión de la obra de teatro a la pantalla gigante, sería otra solución. La verdad es que es una historia de amor y eso siempre interesa. El público disfruta con las pasiones.

"MI PADRE ERA MILITAR Y NO QUERIA QUE YO FUERA ACTOR"

–¿Cuándo empezaste a ser actor?

–A los quince años hice mi primera obra de teatro, en el Monumental y de ahí pasé a hacer "El retrato de Dorian Gray", luego, pisé los platós de cine, me llamaron para participar en "La Barraca" y me marché a Italia, volví a España y desde entonces han pasado más de quince años.

–¿Tu familia se dedica también al teatro?

–No, ellos son militares. Decidí ser actor a raíz de la muerte de mi padre que quería enviarme a la Academia.

–¿Ahora son aficionados al teatro?

–Mi madre ya es mayor: tiene setenta y cinco años y todavía cree que mi profesión es como un juego y hasta que no consiga un gran éxito no me tomará en serio. Sin embargo, últimamente sí viene a verme al teatro.

"VOY A GRABAR UN DISCO CON MUSICA DE LOS AÑOS 60"

–Juan Carlos: ¿Drama o comedia?

–Donde esté un buen drama que se quite todo, pero yo soy partidario de entrar en el teatro de forma alegre. A mí lo que más me gusta es la comedia musical, y aquí en España no se hace mucha. El problema es el dinero, pero a la gente le agrada mucho este género.

–¿Por qué has hecho menos cine que teatro?

–Yo he hecho trece o catorce películas, pero soy más de "tablas". La verdad, es que tampoco me llaman para hacer películas interesantes. En el cine se necesita un físico muy especial y quizá el mío no les convence.

–¿Tienes proyectos para hacer televisión?

–He rodado una serie que se emitirá pronto, llamada "Las buenas costumbres", de trece capítulos, dirigida por Pedro Pablo Ibáñez. En clave de humor se intentan dar unos consejos prácticos, con la ayuda de personajes tan famosos como Jesús Gil. Yo interpreto un papel: el de dueño de una casa y cuento cómo cuidar las plantas, cómo no estropear los muebles, etc.

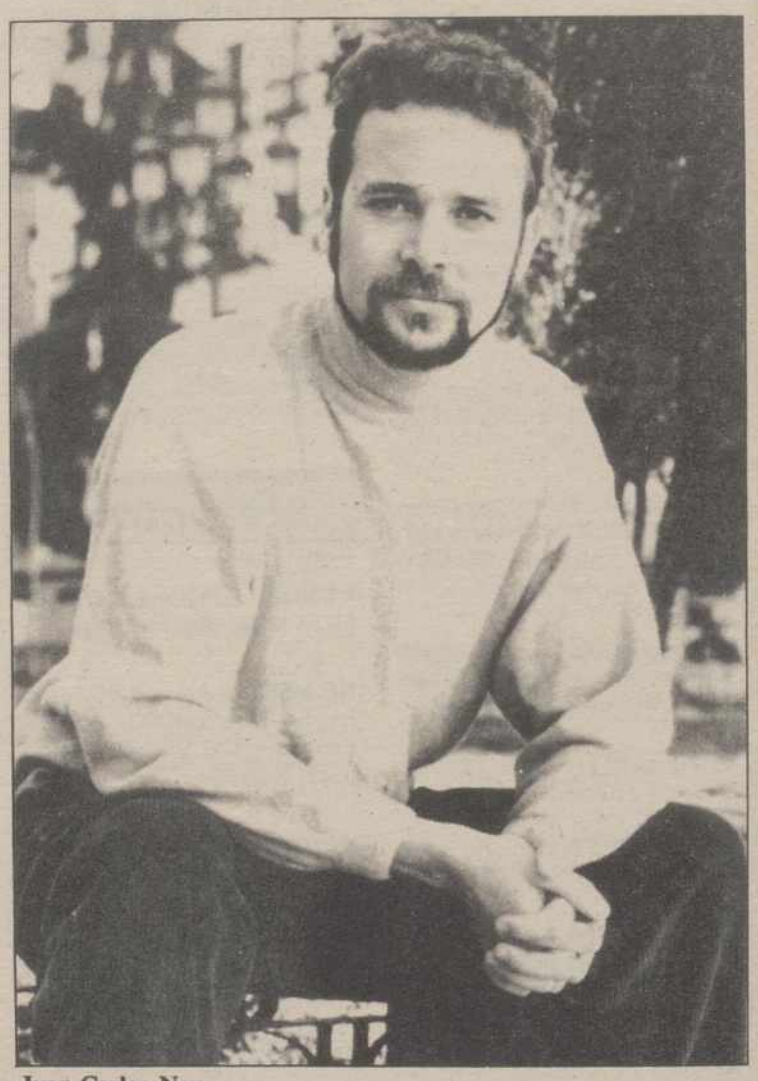

Juan Carlos Naya

–¿Vas a presentar algún concurso, como muchos de tus compañeros?

–Tengo dos propuestas: un teleconcurso, llamado "telecasino" y un programa con artistas extranjeros, en Andalucía.

–¿Musicalmente hablando tienes algún proyecto?

–Hace unos años Camilo Sesto, que es amigo mío, me propuso grabar un disco, pero no me sentía preparado. Ahora creo que es buen momento para adentrarse en ese mundo. Grabaré un disco para gente nostálgica de los años 60.

"NO SE SI SOY UN BUEN ACTOR, YO NO ME ADMIRO"

–Juan Carlos: ¿Te consideras un buen actor?

–Tengo gran capacidad para comunicarme con el público, tengo buena dicción, una voz potente, pero yo no me admiro.

–¿Soltero para siempre?

–De momento sí. Estuve a punto de casarme una vez pero no me arrepiento de no haberlo hecho, me gusta mi libertad.

–Como muchos otros actores ¿has participado en alguna manifestación por la paz?

–He ido a alguna pero no suelo acudir a estos acontecimientos. Soy defensor de los animales, pero no participo en las "luchas".

–¿Qué hace Juan Carlos Naya cuando no se encuentra en un escenario?

–Voy mucho al campo, tengo una casita en un pueblo de Cuenca y allí tengo un bar, en la pura Mancha y me paseo como Delibes. También adoro las flores, soy muy campestre.

CRUCIGRAMA

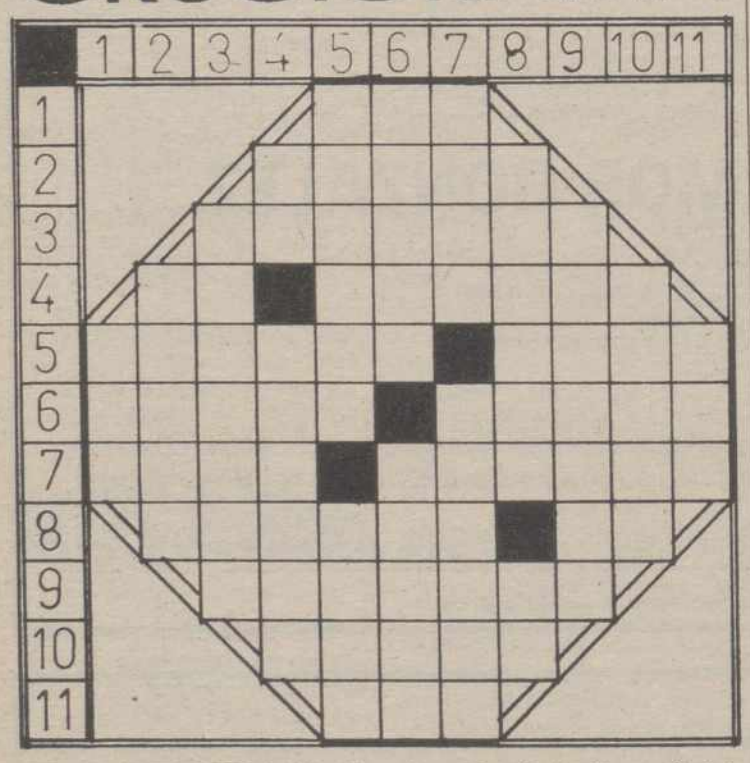

HORIZONTALES: 1: Nombre de mujer. 2: Aceituna. 3: Acción y efecto de plisar. 4: Contracción. Argumento formado de dos proposiciones contradictorias que conducen a la misma conclusión. 5: Llegar al sitio. Criadero de algún mineral. 6: Figuradamente; tocar suavemente. Cauce artificial de un río. 7: Poéticamente; firmamento. (al rev.) Dícese de la música concebida sin sujeción a una tonalidad determinada. 8: Calidad de árido. Violoncelo siamés. 9: Oval. 10: Afeite. 11: Me atreví.

VERTICALES: 1: Cerveza inglesa. 2: Obedece una orden. 3: Penacho de plumas. 4: (al rev.) Artículo. Origen, procedencia. 5: Malograr, desvanecer una cosa. Supuesto, concedido. 6: Ministro de un soberano musulmán. Fatuo, necio, atontado (pl.) 7: Carta de garantía. Torta de harina de mandioca. 8: Movimiento o actitud del cuerpo. Nota musical. 9: Azaroso de mal agüero, que predice desgracias. 10: Renta anual de un beneficio o empleo. 11: Miembro de las aves.

SOLUCIONES A LOS PASATIEMPOS DEL DIA ANTERIOR

AL CRUCIGRAMA

HORIZONTALES: 1: Bar. 2: Mayor. 3: Títulos. 4: Pa. Idóneo. 5: Sábado. Dije. 6: Oliva. raseT. 7: rocI. Barata. 8: Salaré. Ve. 9: Residió. 10: Sesos. 11: saR.

VERTICALES: 1: Sor. 2: Palos. 3: Tabicar. 4: Mi. Avilés. 5: Batida. Ases. 6: Ayudo. Brisa. 7: rolO. raedoR. 8: Rondar. iS. 9: Seisavo. 10: Ojete. 11: Eta.

AL VISTAGRAMA

- El C.

M.C.D.2022

TELEVISION

tve1 | 2 tve | 3 | TELE 5 | CANAL+

VIERNES, 17

tve1

19,20 Informativos Territoriales
19,29 Conexión con la programación nacional
19,30 Las calles de San Francisco
20,30 Telediario-2
21,00 Espacios electorales nacionales
21,05 Noche de humor
22,05 ¡Viva el espectáculo!
23,35 Serie rosa
20,05 Espacios electorales nacionales
00,10 Diario Noche
00,30 Alucine
"La mujer y el monstruo", 1944
02,25 Deporte noche
–Fútbol

2 tve

18,45 Noticias
18,50 Historias de cada día
"Taggart"
19,40 N.B.A.
20,00 Balonmano
3.º partido liga ACB
–Noticias
21,35 Vuelta Ciclista a España
22,10 El Espejo
Ante la droga
22.20 –"Vidas desesperadas"
01,30 Ultima sesión de cine
"Mi Buenos Aires querido", 1962
Dirección: Francisco Mújica
Intérpretes: María Luisa Robledo, Nati Mistral
03,00 Despedida y Cierre

3

17,15 Noticias
17,18 La merienda
Infantil con Evita Dinamita
18,45 Noticias
18,48 Los invasores
19,45 La ruleta de la fortuna
Presentación: Irma Soriano
20,30 Noticias
Presentación: Esmeralda Velasco y Roberto Arce
21,00 El coche fantástico
22,00 La Clave I
24,00 La Clave II
Debate en torno al filme
02,30 Cine español
"La vida en un bloc", 1956
04,00 ¡Oh Video!
05,00 Cierre de emisión

TELE 5

19,40 Telerromance
"Topacio"
20,30 Campeones
Dibujos animados
20,55 Avance informativo
21,00 Telecupón
Concurso y sorteo de la ONCE
21,15 Su media naranja
Concurso presentado por Jesús Puente
22,00 La gran pantalla TV
23,45 Entre hoy y mañana
Informativo dirigido y presentado por Luis Mariñas
00,15 ¿Hablando se entiende la gente?
Tertulia, con José Luis Coll
01,15 Erotísimo
02,40 Cierre de emisión

CANAL+

20,00 Avance redacción
20,05 Dibujos animados
"Los primeros de la clase"
20,30 Los 40 principales II
21,00 Telecomedia
"Primos lejanos"
21,30 Redacción noticias
22,00 Estreno Canal +
23,33 Segunda sesión
"Acusados"(C)
01,28 Cine
"Pasiones en Kenia"(C)
03,04 Sesión especial V.O.
"Contra todo riesgo"(C)
05,13 Cine
"La fuerza de un ser menor"(C)
07,00 Sesión especial VO
"Chico conoce chica"(C)

SABADO, 18

tve1

8,00 La Ronda
9,00 Ultimas preguntas
"El capitán Loyola"
9,30 Concierto del sábado
11,00 En jaque
11,30 Olla de grillos
13,00 Encuentro juvenil con Banesto
13,55 Espacios electorales territoriales
14,00 Rockopop
15,00 Telediario-1
15,35 Alfred J. Kuak
16,00 Sesión de tarde
"La ciudad sumergida", 1965
17,30 Dibujos animados
18,00 Club Disney
20,00 A vista de pájaro
20,30 Telediario-2
21,00 Informe semanal
22,00 Sábado Cine
22.05 –"Acorralado", 1982
Director: Ted Kotcheff
Intérpretes: Sylvester Stallone, Richard Crenna
23.50 –"Motín en el pabellón 11", 1954
Director: Don Siegel
01,15 Deporte noche
–Mec, Mec
–Gimnasia
Campeonato de España
–Baloncesto. Liga italiana
–Fútbol
Final de la Copa de Inglaterra

2 tve

7,45 Carta de ajuste
7,59 Apertura
8,00 Espiral: detrás de la noticia
9,00 Dibuja-2
9,30 Biomán
"Hay que salvar a Anaco"
9,50 Los caballeros del zodíaco
10,15 Cine para todos
12,05 N.B.A.
13,45 El planeta milagroso
14,25 Noticias
14,40 La última diva
Francesca Bertini
15,30 Sábado deporte
–Ciclismo
Vuelta Ciclista a España
Dyc-Dyc
–Gimnasia
–Noticias
–Fútbol
Final Copa Inglesa
19,10 Antología de la zarzuela
"El maestro Amadeo Vives"
20,00 Fútbol
Barcelona-R. Sociedad
22,00 Vuelta Ciclista a España
22,30 Noticias
22,40 Homenaje a José María Rodero
"Los emigrados", de Slawomir Mrozek
00,35 La Tabla Redonda
01,30 Cine Club
"Fueron humanos", 1933
02,40 Despedida y cierre

3

8,00 Dibujos animados
9,00 La guardería del sábado
11,00 Aventuras en el lago
11,30 Salvados por la campana
12,00 Lo mejor de "Tan contentos"
13,00 Programa de motor
14,00 Los héroes de Hogan
14,30 Los segundos cuentan
15,00 Noticias
15,30 Polvo de estrellas
Primera película
–"Flipper y los piratas", 1964
Director: Leon Benson
17,20 Segunda película:
–"Un paraíso a golpes de revólver", 1969
Director: Lee H. Katzin
19,30 Noticias
19,33 ENG (Reporteros)
20,30 Noticias
21,15 3.ª película
–"Vivan los novios", 1970
Director: Luis García Berlanga
23,00 Culpable o inocente
00,10. 4.ª película:
–"Haine", 1978
Director: Dominique Goult
01,50 5.ª película
"Un hombre y su destino", 1946
Director: Sidney Gilliat
03,50 Oh Video
05,00 Cierre de emisión

TELE 5

8,00 Super Guay sábado
Banner y Flappy, Orsi, Rascal, Ana de las tejas verdes, Gl Joe
10,30 Las chicas con las chicas
11,00 Humor amarillo
11,30 Pressing catch
12,00 El gran Chaparral
13,00 Telecinco ¿Dígame?
15,30 Cine fiesta
"Dos granujas en el Oeste", 1981
Director: Michele Lupo
Intérpretes: Bud Spencer, Joe Bugner, Piero Tombeta
17,20 Sábado de acción
Incluye las series:
–Starsky y Hutch
–Misión imposible
19,15 Vip Corazón
20,00 Cine de amor
"Días sin vida", 1959
Director: Henry King
22,10 Tutti Frutti 91
00,05 Entre hoy y mañana
00,35 Play boy
01,35 Vip noche
03,20 Cierre de emisión

CANAL+

8,40 ABC World News
9,00 Los 40 principales
10,00 Cine
"Acorralado en Las Vegas"(C)
11,33 Documental
12,00 Transworld sport
13,00 Del 40 al 1
14,55 Telecomedia
14,20 Redacción noticias
14,30 Primer plano
15,00 Desafío Canal +
16,25 Cine
"Grita libertad"(C)
Barcelona y Real Madrid(C)
19,00 Documental
20,00 Redacción noticias
20,10 Dibujos animados
20,35 Dibujos animados
21,00 Humor Británico
21,30 Telecomedia
22,00 Estreno Canal +
23,34 Segunda sesión
"Nacido al este de Los Angeles"(C)
00,55 Sesión especial V.O.
"Los gemelos golpean dos veces"(C)
02,42 Cine
"Guarapo"(C)
04,22 Cine
"Aguila de acero"(C)
06,17 Especial comedia
"Muchachas en vacaciones"(C)
07,42 Especial docudrama

DOMINGO, 19

tve1

08,00 A pie de página
09,00 Tiempo de creer
09,15 Informe semanal
10,00 El Dia del Señor
Santa misa desde el Vaticano
11,45 Pueblo de Dios
12,10 Campo y mar
12,40 Parlamento
13,10 Los vengadores
"Un toque de azufre"
14,00 Espacios electorales territoriales
14,05 Arco del triunfo
15,00 Telediario-1
15,35 Los Fruittis
16,00 Sesión de tarde
"La Casa de la Troya", 1959
Dirección: Rafael Gil
Intérpretes: Arturo Fernández, Ana Esmeralda, José Rubio
17,30 La hora Warner
"Los problemas crecen"
18,30 Juego de niños
19,00 El tiempo es oro
20,00 La hora de Bill Cosby
20,30 Telediario-2
21,05 Una hija más
21,40 Domingo Cine
"Objetivo mortal", 1982
Dirección: Richard Brooks
Intérpretes: Sean Connery, George Crizzard
23,45 Avance Telediario
23,50 Equinocio
"Made in..."
00,50 Arte y artistas flamencos
"Viento de libertad"
01,20 Despedida y cierre

2 tve

7,45 Carta de ajuste
8,00 Tribunal Popular
9,00 Dibuja-2
9,30 La familia del zoo
9,55 Cine para todos
"Los invencibles", 1964
Dirección: Alberto de Martino
Intérpretes: Tony Russell, Helga Liné
11,30 Domingo deporte
11,45 –Motociclismo
En directo G.P. de Italia, 125 cc.
–12,45: 500 cc.
–14,45: 250 cc.
15,30 –Vuelta Ciclista a España
Villalba-Madrid
–Gimnasia
–18,00: Balonmano
Copa de Europa. Final
Barcelona–Proleter
19,25 Cine paraiso
"Código criminal"
21,00 Mira-2
Informativo y debate presentado por Concha García Campoy
21,30 Noticias
21,40 Un año en la vida
"Sabes algo que yo no sé"
22,30 Vuelta Ciclista a España
23,30 Estudio Estadio
00,30 Videomix
01,00 Música N.A.
01,30 Glasnost
"Kazuo Ohno"
02,00 Despedida y cierre

3

8,00 Dibujos animados
9,00 La guardería del domingo
Infantil conducido por Teresa Rabal
11,00 Departamento S
12,00 Peyton Place
13,15 Cine
"La fórmula mágica", 1985
Director: Michael Rubbo
Intérpretes: Mathew MacKay, Siluk Saysanasy
15,00 Noticias
15,30 El libro de la selva
16,00 La llamada del oeste
16,30 El príncipe de Bel Aire
17,00 Chicas con clase
17,30 Ricos y famosos
18,00 La pelicula del domingo
"Vampiro de la noche", 1971
Director: John Llewellyn Moxey
Un hábil reportero es encargado de investigar una serie de extraños asesinatos en Las Vegas
19,45 La ruleta de la fortuna
20,30 Noticias
21,00 El Gordo
22,00 En el calor de la noche
El gerente de un molino no acepta las peticiones de los sindicatos. La última huelga acabó con seis muertos entre los trabajadores
23,00 Noche de lobos
01,00 Programa especial
Elecciones municipales y autonómicas
02,00 Cierre de emisión

TELE 5

8,00 Dibujos animados
10,15 Pressing Catch
10,45 Arco Iris
11,15 Vip Corazón
12,00 Matinal cine
"Los picarones", 1976
Director: Michael Ritchie
13,45 La quinta marcha
15,00 Humor amarillo
15,30 Cine fiesta
"La aventura del Poseidón", 1972
Director: Ronald Neame
Intérpretes: Gene Hackman, Ernest Borgnine
17,40 Tutti Frutti
18,55 Domingo de acción
–"Camino del infierno"
–"Misterio para tres"
–"El maestro"
20,45 Enredos de familia
"Trucos de instituto"
Nick choca con un pequeño inconveniente a la hora de ejercer como profesor de arte: no posee diploma que le acredite, por lo que tendrá que renunciar. Pero Mallory se ofrece a ayudarle para obtener el título necesario. Sin embargo, su ofrecimiento sólo dará a Nick más problemas de los que tenía
21,15 El nuevo Benny Hill
21,45 Vip Noche
23,45 Entre hoy y mañana
00,15 Pressing boxeo
01,15 Madrugada pop
02,15 Cierre de emisión

CANAL+

9,05 Los 40 principales
10,00 Dibujos animados
"Tiny Toons"(C)
10,32 Cine
"B.A.G."(C)
12,00 Aventura, aventura
Concurso infantil, presentado por Juan Manuel Ortega
12,30 Teleserie
"Spatz"
13,00 El gran musical
13,55 Telecomedia
14,20 Noticias
14,30 Lo + Plus
Reportaje de actualidad sobre personajes famosos
15,00 Cine
"Una cita muy especial"(C)
16,27 Cine
"Arde Mississippi"(C)
18,28 Desafío Canal +
Resumen de los partidos emitidos
18,55 Previo fútbol
19,00 Fútbol en directo
Osasuna-Real Madrid(C)
20,50 Noticias
21,05 Sumo
21,30 Telecomedia
"Entrenador"
21,55 Noticias
22,00 Estrenos Canal +
"La isla de Pascali"(C)
23,40 El tercer tiempo
23,55 Liga de fútbol italiano
Sampdoria-Lecce(C)
01,30 Sesión especial V.O.
"Una comedia sexual de una noche de verano"(C)
03,00 Fin de emisión

M.C.D.2022

Lotería Primitiva

Bote de 236 millones

Madrid, (EFE).- No ha aparecido ningún boleto con la combinación ganadora del sorteo de la Lotería Primitiva celebrado anoche, al 90 por ciento del escrutinio.

De no haber ninguno, se generará un bote para el próximo sorteo de 326 millones de pesetas.

Con cinco aciertos y el número complementario han aparecido cuatro boletos, que, si no hay más, se pagarán a 30.600.00 pesetas.

Los boletos con cinco aciertos se pagarán a unas 690.000 pesetas; los de cuatro, a 12.800, y los de tres a 945 pesetas cada uno.

Igualdad con los animales

Nueva Delhi.- Los empleados del parque zoológico de Nueva Delhi realizan una huelga de hambre ilimitada para exigir que al menos se les trate como a los animales que se encargan de cuidar.

Miembros del sindicato indio de empleados de zoológicos señalaron que entre las reivindicaciones de los huelguistas está la de conseguir que se les paguen los cuidados médicos que hacen necesarios su trato con las fieras y un seguro de vida por si alguna de ellas se encariña demasiado con sus cuidadores.

Babu Lal, dirigente del sindicato, exigió al gobierno que "nos trate al menos como a las bestias del zoológico", poco después de ser destrozado por dos osos pardos uno de los cuidadores y no recibir la familia de la víctima indemnización alguna.

Los cuidadores reciben al mes un total de 15.000 dólares mientras que los animales se comen en ese período 25.000 dólares.

Por romper la armonía de la arquitectura londinense

El príncipe Carlos prohíbe a Diana colocar una antena parabólica

Londres, EFE.

El príncipe Carlos de Inglaterra prohibió a su esposa, la princesa Diana, colocar una antena parabólica en el tejado del palacio de Kensington, porque rompe con la armonía de la arquitectura londinense.

En unos comentarios a un comediante británico, Diana dijo que le gustaría colocar una antena vía satélite en el palacio donde vive durante la semana, pero que "después de todas las críticas de Carlos a la arquitectura londinense" no puede instalarla.

El comediante, Zany Kenny, bromeó y le contestó "seguramente encontrará una buena de estilo barroco".

Fabricantes de antenas parabólicas, de casi un metro de diámetro, le han sugerido a Diana que coloque una antena transparente, porque puede ser pintada del color del tejado del palacio y pasar inadvertida.

La prensa londinense comenta que a Diana le gustaría tener más opciones de canales televisivos para huir de las preocupaciones diarias.

Esta no es la primera vez que Carlos, defensor de la ecología, ha impuesto su criterio en el palacio. También prohibió a Diana que use laca y desodorantes que contengan gases CFC, los clorofluorocarbonos, porque son destructores de la capa de ozono.

Princesa Diana

Ahorrar, motivo de cárcel

Copenhague.- Ocho meses de prisión y la confiscación de sus ahorros, es el precio que paga un desempleado danés por ahorrar demasiado.

De una subvención de la Seguridad Social de 2.800 coronas mensuales (430 dólares), Lars Lauridsen consiguió ahorrar en tres años 83.000 coronas (12.700 dólares), pero las autoridades consideran un fraude que Lauridsen no les haya informado de que "poseía una fortuna".

Así lo estima la audiencia territorial de Esbjerg, que condenó al hombre a ocho meses de prisión condicional y la retención de sus ahorros, aunque Lauridsen estima que las autoridades "ya sabían cuánto" le pagaban por subvención de desempleo.

Una broma pesada

Bolonia (Italia).- Un emigrante marroquí, de 26 años, murió a consecuencia de las heridas que le causó una "broma pesada" que le gastaron dos compañeros de trabajo italianos, que le dispararon con una pistola de aire comprimido en el orificio anal.

Mohamed Said, sufrió hace tres días graves heridas internas, principalmente en el intestino, a causa del aire comprimido a 15 atmósferas que penetró violentamente en su cuerpo, y falleció en el hospital Santa Ursula, de Bolonia.

La víctima, que residía en Italia desde 1989, trabajaba en una fábrica de plásticos, en donde dos de sus compañeros, que han sido detenidos por la policía, le gastaron esta "broma pesada" al acabar el turno de trabajo.

Para Vizcaíno Casas, en España hay poco sentido del humor

Logroño, EFE.

El escritor Fernando Vizcaíno Casas señaló en Logroño que, "en general, en España no tenemos sentido del humor".

Añadió que el humor empieza cuando una persona es capaz de reírse de sí misma, lo que la legitima para reírse de los demás; y en España "nos gusta reírnos de los demás y poco que se rían de nosotros".

Vizcaíno Casas, que pronunció en Logroño una conferencia sobre el humor en España, invitado por Juntas Españolas, señaló que el humor "supone antiviolencia y es una fórmula dialéctica tan eficaz como benévola".

Consideró que es "una pena" que los políticos españoles usen tan poco el humor, y, a su entender, para tener sentido del humor "hace falta tener mucha inteligencia, mucha cultura y mucha sensibilidad" y, por lo tanto, "no es de extrañar que en España haya pocos políticos con sentido del humor".

Fernando Vizcaíno Casas comentó que escribirá una biografía humorística del líder nacional del CDS, Adolfo Suárez, que se titulará "El duque de sí mismo".

Cine

El director Josep Forn estrena una comedia sobre los escándalos políticos en España

Madrid, EFE.

El director de cine Josep María Forn se inspiró en los más recientes escándalos de la vida política española para rodar su película "¿Lo sabe el ministro?", una ironía sobre el poder que llega esta semana a los cines de toda España.

"Poner en evidencia estas cosas y reírse de ellas es lo más sano e higiénico para una sociedad que ha de poder mirarse al espejo si quiere ir ganando humanidad", declaró a Efe el director catalán.

La película con la que Forn vuelve al cine después de doce años, gira en torno a los negocios de una familia de la industria textil catalana con conexiones en Andalucía y dependiente de las decisiones que se toman en Madrid.

Los protagonistas son los actores Rosa María Sardá que encarna a Montserrat Fils, "extravagante diseñadora de los nuevos uniformes con los que el Ministerio de Defensa quiere modernizar al ejército español", y Juanjo Puigcorbé, "yuppi catalán dispuesto a decir que sí a lo que sea".

En el reparto están también José Sazatornil "Saza", Ana Obregón, Juan Luis Galiardo, Montse Alcañiz, y Julieta Serrano.

Josep María Forn, ex-director general de Cine de la Generalidad de Cataluña, que prepara para el año próximo una serie televisiva de 1.000 millones de pesetas sobre "Tirant lo Blanc", realizó esta comedia por encargo de Aura Films, una de las productoras del premiado filme "Karnabal" que interpretaron Els Comediants.

"Me encantó volver con este género, difícil y repleto de trampas", dijo y precisó que no ha pretendido hacer una película denuncia, o de combate, sino simplemente reflejar algo de la vida política española que tiene "un porcentaje enorme de comedia".

"No hay más que comprar un periódico para confirmarlo de manera rabiosa, con lo que nos divertimos mucho durante el rodaje", afirmó Forn, quien al aludir a la actividad política española manifestó que "los españoles seguimos haciendo los mismos buñuelos, aunque hemos refinado un poco el aceite".

"¿Lo sabe el ministro?" ironiza en concreto sobre dos sectores de la sociedad española: los políticos y la clase industrial catalana, en "una vorágine de acontecimientos donde los personajes sufren todos una gran transformación".

M.C.D.2022